



ADQUISICIÓN NIVEL I N° 001-2024-AGROBANCO
“SERVICIO DE ACONDICIONAMIENTO DE LA OFICINA
PAMPAS”



BASES

ADQUISICION NIVEL I N° 001-2024-AGROBANCO

**“SERVICIO DE ACONDICIONAMIENTO DE LA OFICINA
PAMPAS”**

2024



ADQUISICIÓN NIVEL I N° 001-2024-AGROBANCO
“SERVICIO DE ACONDICIONAMIENTO DE LA OFICINA
PAMPAS”

SECCIÓN GENERAL

DISPOSICIONES COMUNES A TODOS LOS NIVELES DE CONTRATACIÓN

CAPÍTULO I**ETAPAS DE LOS PROCESOS DE SELECCIÓN****Base Legal**

- Ley N° 26702, Ley General del Sistema Financiero y del Sistema de Seguros y Orgánica de la Superintendencia de Banca y Seguros y AFP.
- Ley N° 27603, Ley de Creación del Banco Agropecuario
- Ley N° 29064, Ley de Relanzamiento del Banco Agropecuario
- Ley N° 29523, Ley de Mejora de la Competitividad de las Cajas Municipales de Ahorro y Crédito del Perú
- Ley N° 29596, Ley que viabiliza la ejecución del Programa de Re-estructuración de la deuda agraria (PREDA) y complementarias.
- Ley N° 30893, Ley que modifica diversos artículos de la Ley N° 29064, a efectos de fortalecer el Banco Agropecuario - AGROBANCO y establece facilidades para el pago de las deudas de sus prestatarios.
- Directiva de Gestión de las Empresas bajo el ámbito del Fondo Nacional de Financiamiento de la Actividad Empresarial del Estado (FONAFE).
- El Reglamento de Contrataciones de AGROBANCO, publicado en la página web de Agrobanco.
- Manual de Procedimientos de Contrataciones de AGROBANCO, publicado en la página web del Agrobanco.
- Política de Contrataciones de AGROBANCO, publicado en la página web de Agrobanco.

a) De la Convocatoria del proceso de Adquisición

- La convocatoria de todo Procedimiento de Selección se realizará a través de la página web conteniendo la aprobación del Expediente de Contratación, las Bases y la aprobación de las Bases; e invitación directa por correo electrónico a todos los potenciales proveedores de bienes y servicios, adjuntando las Bases¹.
- Para dar inicio al Procedimiento de Selección, la División de Logística apoya al Comité de Selección, gestionando la convocatoria en base al calendario aprobado y realiza la invitación a un mínimo de dos (02) empresas, incluyendo a las que participaron en el estudio de mercado.
- La publicación de las bases y el registro del procedimiento de selección hasta la Buena Pro o Declaratoria de Desierto, a efecto que el público en general tenga acceso en forma gratuita, se realizará en la página web del Banco y en el Portal de Transparencia Estándar.
- Durante el desarrollo del procedimiento de selección y en caso se recepcione una sola oferta o cuando exista una sola oferta válida, previa conformidad vía correo electrónico del Gerente de Administración, Operaciones y Finanzas, el Comité de Selección podrá continuar con el procedimiento de selección y otorgar la buena pro, siempre que cumpla con todos los requisitos exigidos en las bases.

b) Del Registro de Participantes y plazos de los procedimientos de selección

- Efectuada la convocatoria, las empresas deberán registrarse obligatoriamente y de forma gratuita, a fin de poder participar en el proceso, adjuntando copia del

¹ Ref: Título II: Portal de Transparencia, Art 5° del Texto Único Ordenado de la Ley N° 27806, Ley de Transparencia y Acceso a la Información Pública, aprobada por D.S. N° 043-2003-PCM

Registro Nacional de Proveedores vigente emitido por la OSCE. Este registro podrá ser por medio electrónico o físico, conforme a lo establecido en las Bases.

- Los tiempos mínimos para la presentación de las propuestas por parte de los proveedores, se encuentran detallado en el Reglamento de Adquisiciones y Contrataciones de AGROBANCO, tomando en consideración cada nivel de Contratación.

NIVEL	N° DE INVITACIONES	PLAZOS
Nivel IV	Mínimo 2	Desde convocatoria hasta recepción de ofertas: Mínimo 11 días hábiles. Desde presentación de ofertas hasta Buena Pro: Mínimo 4 días hábiles. Desde Buena Pro hasta consentimiento: Mínimo 5 días hábiles. Desde consentimiento, hasta la suscripción del contrato: Mínimo 3 días hábiles.
Nivel III	Mínimo 2	Desde convocatoria hasta recepción de ofertas: Mínimo 10 días hábiles. Desde presentación de ofertas hasta Buena Pro: Mínimo 3 días hábiles. Desde Buena Pro hasta consentimiento: Mínimo 4 días hábiles. Desde consentimiento, hasta la suscripción del contrato: Mínimo 3 días hábiles.
Nivel II	Mínimo 2	Desde convocatoria hasta recepción de ofertas: Mínimo 8 días hábiles. Desde presentación de ofertas hasta Buena Pro: Mínimo 2 días hábiles. Desde Buena Pro hasta consentimiento: Mínimo 2 días hábiles. Desde consentimiento, hasta la suscripción del contrato: Mínimo 3 días hábiles.
Nivel I	Mínimo 2	Desde convocatoria hasta recepción de ofertas: Mínimo 2 días hábiles. Desde presentación de ofertas hasta Buena Pro: Mínimo 2 días hábiles. Desde Buena Pro hasta consentimiento: Mínimo 2 días hábiles. Desde consentimiento, hasta la emisión de la orden de compra, servicio o suscripción del contrato: Mínimo 2 días hábiles.

- Durante el desarrollo del procedimiento de selección y en caso se recepcione una sola oferta o cuando exista una sola oferta válida, previa conformidad vía correo electrónico del Gerente de Administración, Operaciones y Finanzas, el Comité de Selección podrá continuar con el procedimiento de selección y otorgar la buena pro, siempre que cumpla con todos los requisitos exigidos en las bases.

c) De la Formulación de consultas y observaciones

- Los procesos de nivel II y III preverán un plazo mínimo de dos (02) días hábiles posteriores a la convocatoria, para que los participantes formulen consultas y observaciones, y un plazo máximo de tres (03) días hábiles para que el Comité de Selección emita el Acta de absolución de consultas y observaciones y otras acciones que se consideren de utilidad para obtener ofertas que cumplan con las condiciones indicadas. Solo en los procesos de Nivel IV, se preverán un plazo mínimo de tres (03) días hábiles posteriores a la convocatoria, para que los participantes formulen consultas y observaciones y un plazo máximo de tres (03) días hábiles para que el Comité de Selección emita el Acta de absolución de consultas y observaciones. Estas fechas y modalidad de presentación estarán incluidas en las bases.
- Mediante las consultas, para el caso de los niveles II, III y IV, los participantes podrán solicitar la aclaración de cualquiera de los extremos de las bases o plantear solicitudes respecto a ellas. Mediante escrito debidamente fundamentado, los

participantes podrán formular observaciones, las que deberán versar sobre la vulneración de las bases a la normativa aplicable al Procedimiento de Selección u otra normativa que tenga relación con el objeto de la contratación. Esta etapa podrá realizarse por medio electrónico.

d) De la Absolución de consultas y observaciones e Integración de Bases

- El Comité de Selección absolverá las consultas y observaciones mediante un mismo pliego absolutorio, debidamente fundamentado, el que deberá contener la identificación de cada participante que formuló las consultas y/u observaciones presentadas, así como las respuestas a cada una de ellas, procediendo luego a integrar las Bases.
- El pliego de absolución de consultas y observaciones se integrará a las bases, constituyendo las bases integradas las reglas definitivas del proceso de contratación y serán publicadas en la página web del Banco, junto con el Acta de Integración. En esta etapa, el Banco podrá realizar mayor precisión o aclaración respecto de las Bases, indistintamente si se hubieran presentado consultas u observaciones.
- El pliego absolutorio de consultas y observaciones también se considerará como parte integrante de la orden de compra, orden de servicio o contrato, según corresponda.
- El plazo mínimo entre la absolución de consultas y la presentación de oferta es de tres (03) días hábiles.

e) Recepción de Propuestas

- Los tiempos mínimos para la presentación de la oferta por parte del postor, el otorgamiento de la Buena Pro, el consentimiento y suscripción del contrato será de acuerdo a lo establecido en el Reglamento de Contrataciones de AGROBANCO.
- La recepción de las ofertas debe efectuarse, de acuerdo con los plazos, oportunidades y medios indicados en las Bases y/o documentos complementarios o aclaratorios, en la mesa de partes del Banco o lugar o medio electrónico que se indique en las Bases. Para que una oferta sea admitida deberá incluir la documentación de presentación obligatoria que se establezca en las bases.
- Las ofertas se presentarán en dos sobres cerrados, uno conteniendo la oferta técnica y el otro la oferta económica.
- En los Procedimientos de Selección correspondientes a los niveles “II”, “III” y “IV”, la recepción de ofertas y otorgamiento de la buena pro se efectuará en acto público en presencia de un notario público, en el caso del nivel “I” de contratación dichos actos serán privados.
- Cuando se trate de un acto público de presentación de ofertas, este se realizará con la presencia de un notario público. Se empezará a llamar a los participantes en el orden en que se registraron para participar en el Procedimiento de Selección, para que entreguen sus ofertas. El Comité de Selección procederá a abrir los sobres que contienen la oferta técnica de cada postor y comprobará que los documentos presentados por cada postor sean los solicitados por las Bases Integradas. De no ser así, devolverá la oferta, teniéndola por no presentada. Si las Bases Integradas han previsto que la evaluación y calificación de las ofertas técnicas se realice en fecha posterior, el notario procederá a colocar los sobres cerrados de las ofertas económicas de todos los postores, dentro de uno o más sobres, los que serán debidamente sellados y firmados por él, conservándolos hasta la fecha en que el

Comité de Selección, en acto público, comunique verbalmente a los postores el resultado de la evaluación de las ofertas técnicas.

- Cuando se trate de un acto privado de presentación de ofertas, los participantes presentarán sus ofertas en sobre cerrado, en la dirección, en el día y el horario señalado en las Bases.
- Cuando se exija la presentación de documentos que sean emitidos por autoridad pública en el extranjero, el postor podrá presentar copia simple de los mismos sin perjuicio de su ulterior presentación, la cual necesariamente deberá ser previa a la firma del contrato. Dichos documentos deberán estar debidamente legalizados por el Consulado respectivo y por el Ministerio de Relaciones Exteriores o debidamente apostillados, en caso sea favorecido con la Buena Pro.
- Constituyen documentos de presentación obligatoria:
 - a. Copia Simple de la Constancia de Inscripción vigente en el Registro Nacional de Proveedores.
 - b. Formulario de Declaración Jurada de Proveedores y Contrapartes, el cual será remitido a la Oficialía de Cumplimiento para su revisión en las bases y/o Listas internas, externas e internacionales que se encuentran del Manual PLAFT.
 - c. Formatos solicitados en las Bases como documentación de presentación obligatoria.
 - d. De ser el caso, copia de la documentación de sustento para acreditar el cumplimiento de los términos de referencia o especificaciones técnicas, y cualquier otro documento que las Bases hayan considerado como tales.

La Declaración Jurada de Proveedores y Contrapartes deberá incluir los nombres y apellidos completos y tipo y número de documento de identidad en caso se trate de persona natural o razón social en caso se trate de una persona jurídica. Debiendo contener además la identificación de los accionistas, socios o asociados que tengan directa o indirectamente capital social o participación de la persona jurídica y el nombre del representante legal, asimismo deberá señalar en esta declaración jurada los antecedentes penales del personal consignado.

- Constituyen documentos de presentación facultativa:

Documentación que sustente el cumplimiento de los factores de evaluación.

 - Las ofertas presentadas deberán adjuntar una Declaración Jurada conteniendo lo siguiente:
 - a. No haber incurrido y se obliga a no incurrir en actos de corrupción, así como a respetar el principio de integridad.
 - b. No tener impedimento para postular en el procedimiento de selección ni para contratar con el Estado.
 - c. Participar en el presente proceso de contratación en forma independiente sin mediar consulta, comunicación, acuerdo, arreglo o convenio con ningún proveedor; y, conocer las disposiciones del Decreto Legislativo N° 1034, Decreto Legislativo que aprueba la Ley de Represión de Conductas Anticompetitivas.
 - d. Conocer, aceptar y someterse a las bases, condiciones y reglas del procedimiento de selección.
 - e. Ser responsable de la veracidad de los documentos e información que presente en el procedimiento de selección.
 - f. No haber tenido ningún vínculo laboral con el Banco en los últimos 12 meses.

- g. Comprometerse a mantener la oferta presentada durante el procedimiento de selección y a perfeccionar el contrato, en caso de resultar favorecido con la buena pro.
- h. La ausencia de conflicto de interés, de acuerdo a lo establecido en el Código de Ética y Conducta de AGROBANCO, al cual se adhiere en lo que sea aplicable en su calidad de proveedor.
- i. Actualmente, no está siendo investigado y/o procesado (o lo estuvo anteriormente), por el delito de lavado de activos, financiamiento del terrorismo y/o delito precedente.

- Todos los documentos que contengan información referida a los requisitos para la admisión de ofertas y factores de evaluación se presentarán en idioma castellano o, en su defecto, acompañados de traducción efectuada por traductor público juramentado o traductor colegiado certificado, salvo el caso de la información técnica complementaria contenida en folletos, instructivos, catálogos o similares, que podrá ser presentada en el idioma original. El postor será responsable de la exactitud y veracidad de dichos documentos.
- El proceso de recepción de las ofertas debe considerar los medios, oportunidad y resguardos necesarios para mantener las condiciones de transparencia y equidad.
- Las ofertas económicas deberán incluir todos los tributos, seguros, transportes, inspecciones, pruebas y, de ser el caso, los costos laborales conforme a la legislación vigente, así como cualquier otro concepto que pueda tener incidencia sobre el costo del bien o servicio a adquirir o contratar; excepto la de aquellos postores que gocen de exoneraciones legales. El monto de la oferta económica y los subtotales que componen serán expresados con dos decimales. La oferta económica deberá encontrarse debidamente suscrita por el representante legal, de lo contrario quedará descalificada.
- Si existieran defectos de forma, tales como errores u omisiones subsanables en los documentos presentados que no modifiquen el alcance de la oferta técnica, el Comité de Selección podrá solicitar la subsanación y otorgará un plazo entre uno (1) o dos (2) días hábiles, desde el día de la notificación de los mismos, para que el postor los subsane, en cuyo caso la oferta continuará vigente para todo efecto, a condición de la efectiva enmienda del defecto encontrado dentro del plazo previsto, salvo que el defecto pueda corregirse en el mismo acto. En los casos que la revisión del Formulario de Declaración Jurada de Proveedores y Contrapartes presente alguna observación de forma o contenido realizada por la Oficialía de Cumplimiento, podrá ser sujeta a subsanación.
- Los integrantes de un consorcio no podrán presentar ofertas individuales ni conformar más de un consorcio en un procedimiento de selección, o en un determinado ítem cuando se trate de procesos de selección según relación de ítems.
- Los representantes de cada una de las empresas que firman la promesa de consorcio deberán contar con facultades suficientes para suscribir este tipo de contratos, debidamente inscritas en Registros Públicos. La verificación de los poderes estará a cargo de la Gerencia Legal y será informado vía correo electrónico a la División de Logística en un plazo máximo de 1 día hábil y se realizará al momento de la evaluación del expediente técnico y, de advertirse que alguno de dichos representantes carece de dichos poderes, se procederá a no admitir la propuesta.

f) De la Evaluación de Ofertas

- A efecto de la admisión de las ofertas técnicas, el Comité de Selección verificará que las ofertas cumplan con los requisitos de admisión establecidos en las Bases.
- En todos los procedimientos de selección, durante la evaluación del expediente técnico, la Oficialía de Cumplimiento deberá informar vía correo electrónico el resultado de su revisión en las bases y/o Listas negativas de todos los postores que presentaron oferta. El resultado deberá ser informado a la División de Logística en el plazo máximo de un (01) día hábil. En los casos que los proveedores no pasen esta revisión se procederá a no admitir la propuesta.
- Solo una vez admitidas las ofertas, el Comité de Selección aplicará los factores de evaluación previstos en las Bases y asignará los puntajes correspondientes, conforme a los criterios establecidos para cada factor y a la documentación de sustento presentada por el postor.
- Las ofertas que en la evaluación técnica alcancen el puntaje mínimo fijado en las Bases, accederán a la evaluación económica. Las ofertas técnicas que no alcancen dicho puntaje serán descalificadas en esta etapa.
- El Comité de Selección incluirá en las bases los criterios que utilizará para evaluar las ofertas, el puntaje que asignará a cada uno de estos criterios y precisará que documentación debe presentarse para obtener tal puntaje, en función del objeto de cada contratación. Dichos criterios deben ser objetivos y tener relación directa con el objeto de la convocatoria.
- La asignación del puntaje otorgado a los postores por la acreditación del cumplimiento de cada criterio de evaluación, será decisión del Comité de Selección.
- La oferta económica presentada deberá ser igual o menor al valor referencial, incluyendo todos los tributos, seguros, transportes, inspecciones, pruebas y, de ser el caso, los costos laborales, así como cualquier otro concepto que pueda tener incidencia sobre el costo del bien o servicio a adquirir o contratar.
- Criterios de evaluación
 - Se establecerán criterios o factores de evaluación para cada procedimiento de selección.

A. Factores de evaluación para la contratación de bienes.

En caso de contratación de bienes podrán considerarse los siguientes factores de evaluación de la oferta técnica, según corresponda al tipo del bien, su naturaleza, finalidad, funcionalidad y a la necesidad del Banco:

- El plazo de entrega.
- La garantía comercial del postor o del fabricante.
- La disponibilidad de servicios y repuestos.
- La capacitación del personal del Banco.
- Mejoras a las especificaciones técnicas de los bienes y a las condiciones previstas en las Bases, que no generen costo adicional para el Banco. Las Bases deberán precisar aquellos aspectos que serán considerados como mejoras.
- La experiencia del postor, la cual se calificará considerando el monto facturado acumulado por el postor durante un período determinado de hasta ocho (8) años a la fecha de la presentación de ofertas, por un monto máximo acumulado de hasta cinco (5) veces el valor referencial de la contratación o ítem materia de la convocatoria, sin que las Bases puedan establecer limitaciones

referidas a la cantidad, monto o a la duración de cada contratación que se pretenda acreditar.

- La experiencia se acreditará sin importar el número de documentos que la sustenten. Tal experiencia se acreditará mediante contratos, órdenes de compra y su respectiva conformidad por la venta o suministro efectuados; o mediante comprobantes de pago cuya cancelación se acredite documental y fehacientemente. En el caso de suministro de bienes, sólo se considerará la parte que haya sido ejecutada hasta la fecha de presentación de ofertas, debiendo adjuntar la conformidad de la misma o acreditar su pago.
- El Comité de Selección podrá establecer otros factores de evaluación relacionados al objeto de la convocatoria.

B. Factores de evaluación para la contratación de servicios en general

- En caso de contratación de servicios en general deberá considerarse como factor referido al postor la experiencia, en la que se calificará la ejecución de servicios en la actividad y/o en la especialidad, considerando el monto facturado acumulado por el postor durante un período determinado de hasta ocho (08) años a la fecha de la presentación de ofertas, por un monto máximo acumulado de hasta cinco (05) veces el valor referencial de la contratación o ítem materia de la convocatoria.
- Se acreditará mediante contratos u órdenes de servicio y la respectiva conformidad por la prestación efectuada o mediante comprobantes de pago cuya cancelación se acredite documental y fehacientemente, sin establecer limitaciones por el monto o el tiempo de cada servicio que se pretenda acreditar. En el caso de servicios de ejecución periódica, sólo se considerará la parte que haya sido ejecutada hasta la fecha de presentación de ofertas, debiendo adjuntar la conformidad de la misma o acreditar su pago

Adicionalmente, podrán considerarse los siguientes factores de evaluación de la oferta técnica, según corresponda al tipo del servicio, su naturaleza, finalidad y a la necesidad del Banco:

- Personal propuesto para la prestación del servicio, el cual se evaluará por el tiempo de experiencia en la especialidad del personal propuesto para la ejecución del servicio, que se acreditará con constancias o certificados También se considerará capacitaciones o conocimientos adquiridos del personal propuesto, relacionados al objeto de la convocatoria.
 - Mejoras a las condiciones previstas. Las bases deberán precisar aquellos aspectos que serán considerados como mejoras.
 - Otros factores referidos al objeto de la convocatoria tales como equipamiento, infraestructura.
 - En el supuesto que el postor fuera una persona natural, la experiencia que acredite como tal, podrá acreditarla también como personal propuesto para el servicio, si fuera el caso.
 - El Comité de Selección podrá establecer otros factores de evaluación relacionados al objeto de la convocatoria.
- El único factor de evaluación de la oferta económica será el monto total indicado en la misma, debiendo estar suscrito por el representante legal.

g) Evaluación

- La calificación y evaluación de las ofertas es integral, realizándose en dos (02) etapas. La primera es la técnica, cuya finalidad es calificar y evaluar la oferta técnica, y la segunda es la económica, cuyo objeto es calificar y evaluar el monto de la oferta.

- Las ofertas técnica y económica se evalúan asignándoles puntajes de acuerdo a los factores y criterios que se establezcan en las Bases del procedimiento de selección, así como a la documentación que se haya presentado para acreditarlos.
- En ningún caso y bajo responsabilidad del Comité de Selección y del funcionario que aprueba las Bases se establecerán factores cuyos puntajes se asignen utilizando criterios subjetivos.
- La evaluación económica consistirá en asignar el puntaje máximo establecido a la oferta económica de menor monto. Al resto de ofertas se les asignará un puntaje inversamente proporcional, según la siguiente fórmula:

$$P_i = (O_m \times PMP) / O_i$$

Donde:

i = Oferta

P_i = Puntaje de la oferta económica a evaluar

O_i = Precio de la oferta económica i.

O_m = Precio de la oferta económica más baja.

PMP= Puntaje máximo de la oferta económica.

- La evaluación de ofertas se sujeta a las siguientes reglas:
 - Etapa de evaluación técnica:
 - ✓ El Comité de Selección evaluará cada oferta de acuerdo con las Bases y conforme a una escala que sumará cien (100) puntos.
 - ✓ Para acceder a la evaluación de las ofertas económicas, las ofertas técnicas deberán alcanzar el puntaje mínimo de sesenta (60), salvo en el caso de la contratación de servicios y consultoría en que el puntaje mínimo será de ochenta (80).
 - ✓ Las ofertas técnicas que no alcancen dicho puntaje serán descalificadas en esta etapa.

- Etapa de evaluación económica:

El puntaje de la oferta económica se calculará siguiendo las pautas señaladas, donde el puntaje máximo para la oferta económica será de cien (100) puntos. Las ofertas que superen el valor referencial serán descalificadas.

- Determinación del puntaje total:
 - ✓ Una vez evaluadas las ofertas técnica y económica se procederá a determinar el puntaje total de las mismas.
 - ✓ Tanto la evaluación técnica como la evaluación económica se califican sobre cien (100) puntos. El puntaje total de la oferta será el promedio ponderado de ambas evaluaciones, obtenido de la aplicación de la siguiente fórmula:

$$PTP_i = c_1PT_i + c_2PE_i$$

Donde:

PTP_i = Puntaje total del postor i

PT_i = Puntaje por evaluación técnica del postor i

PE_i = Puntaje por evaluación económica del postor i

c₁ = Coeficiente de ponderación para la evaluación técnica

c₂ = Coeficiente de ponderación para la evaluación económica

- Los coeficientes de ponderación deberán cumplir las siguientes condiciones:

- ✓ La suma de ambos coeficientes deberá ser igual a la unidad (1.00).
- ✓ Los valores que se aplicarán en cada caso deberán estar comprendidos dentro de los márgenes siguientes:
En todos los casos de contrataciones aplicarán las siguientes ponderaciones:

$$0.60 < c1 < 0.70; \text{ y } 0.30 < c2 < 0.40$$

- La oferta evaluada como la mejor será la que obtenga el mayor puntaje total.
- Los miembros del Comité de Selección no tendrán acceso ni evaluarán las ofertas económicas, sino hasta que la evaluación técnica haya concluido.
- A efectos de la admisión de la oferta económica, el Comité de Selección verificará que el monto ofertado no exceda el valor referencial, pudiendo el postor ofertar por debajo de este. Las ofertas que excedan del valor referencial serán descalificadas. En caso se verifique que una oferta económica no se encuentra debidamente firmada por el representante legal será descalificada.
- La labor del Comité de Selección concluye con el consentimiento de la Buena Pro, entregando el Expediente de Contratación a la División de Logística.
- La División de Logística comunicará al postor ganador la Buena Pro, y solicitará la documentación pertinente para perfeccionar el contrato u orden según cada caso; y, gestionará el envío de la orden de compra u orden de servicio, o procederá a la suscripción del contrato respectivo.

h) De la Buena Pro

- El Comité de Selección otorgará la buena pro al postor que haya obtenido el mayor puntaje. En los procesos correspondientes a los niveles II, III y IV, la evaluación económica y el otorgamiento de la buena pro se realizarán en acto público y se entenderá notificada en el mismo acto. En el caso del nivel I, la buena pro se otorgará en acto privado. En todos los casos, se notificará la Buena Pro a través de su publicación en la página web del Banco. ².
- La suscripción de la orden de compra, orden de servicio o del contrato corresponderá a los funcionarios del Banco con poderes para poder realizarlo según el monto de la contratación, de conformidad con los límites establecidos en el Régimen de Poderes del Banco para la contratación de bienes y servicios. En el caso de la suscripción de un contrato, este quedará perfeccionado cuando el Banco y el representante legal del postor suscriban el documento que lo contiene.
- Cuando no se presente ninguna oferta o no quede ninguna oferta válida, se declarará desierto el proceso de selección. El Comité de Selección deberá establecer en el acta de desierto los motivos que originaron el mismo. La declaratoria de desierto se publicará en la página web del Banco.
- En caso de no interponerse apelación dentro de los plazos indicados en el numeral 7.3.6 del Reglamento de Contrataciones de AGROBANCO, esta quedará consentida, y se procederá a emitir la orden de compra, de servicio o contrato, según corresponda. En aquellos supuestos, en los cuales solo se hubiese presentado un postor, se podrá emitir la orden de compra, de servicio o suscribir el contrato, de manera inmediata, previa remisión de la documentación solicitada en las bases, de ser el caso.

² La Buena Pro se publicará el mismo día efectuado el acto.

- Una vez otorgada la Buena Pro, la División de Logística solicitará a la División de Recursos Humanos la evaluación de conflicto de interés de la empresa adjudicada con la Buena Pro, a través del envío de la Declaración Jurada de Proveedores y Contrapartes presentada por el proveedor, documento que tiene el listado de sus representantes legales. La respuesta de la División de Recursos Humanos será dentro del plazo de dos (02) días hábiles para los Niveles I y II y tres (03) días hábiles para los Niveles III y IV. En los casos que se determine que la empresa ganadora cuenta con algún conflicto de interés, se procederá a Dejar sin Efecto de la Buena Pro, con la consiguiente notificación notarial al proveedor indicando la causal que lo motivó.
 - Si por responsabilidad del postor ganador se dejara sin efecto la Buena Pro otorgada, el Comité de Selección procederá a otorgar la buena pro al postor que quedó en segundo lugar; en caso no exista ninguna oferta válida en segundo lugar, se procederá a declarar desierto el procedimiento de selección.
 - En caso de declararse desierto un proceso de selección perteneciente a los Niveles II, III y IV, se convocará a un proceso de selección de Nivel I, manteniendo las mismas formalidades que se tuvieron para el proceso principal que fue declarado desierto, respecto al Comité y la presentación de ofertas.
 - Asimismo, el expediente de contratación deberá contar con el correo y/o reporte que sustente la revisión efectuada por la Oficialía de Cumplimiento, en las bases y/o Listas negativas, indicadas en el Manual de Prevención de Lavado de Activos y el Financiamiento del Terrorismo.
- i) De la Generación de Orden de Compra, Orden de Servicio o Suscripción del Contrato**
- El resultado de la Buena Pro consentida se traduce en un documento formal que incluye las condiciones del acuerdo de contratación. El referido documento contendrá, entre otros, según sea pertinente, los siguientes puntos: identificación de las partes contratantes, objeto de la compra o breve descripción del bien o servicio, precio, plazo de entrega, el contrato se perfecciona con la suscripción del documento que lo contiene o con la notificación de la orden de compra o de servicios, para la suscripción del contrato, este deberá, ser suscrito tanto por el Banco como por el contratista. En las contrataciones cuyo monto correspondan al nivel I, el contrato podrá perfeccionarse con la notificación de la respectiva orden de compra u orden de servicio al proveedor. Forma parte del contrato el documento que lo contiene, las bases, las ofertas y los documentos derivados del procedimiento de selección que establezca obligaciones para las partes.
 - La vigencia del contrato será desde su perfeccionamiento, con la notificación de la orden de compra o de servicio, o de la suscripción del documento que lo contiene, hasta la conformidad y pago de la última prestación, en caso de bienes y servicios, y hasta el consentimiento de la liquidación y se efectúe el pago correspondiente.
 - Las órdenes de compra o servicio de las compras menores o iguales a cinco (05) UIT, deberán contener como mínimo: Descripción del bien o servicio a contratar, precio, plazo de entrega del bien o prestación del servicio.
 - Para el caso de contratos, se utilizará el modelo de contrato estandarizado incluido en las Bases, tanto para bienes como servicios, y será revisado por la Gerencia de Asesoría Jurídica y de Cumplimiento
 - Para las compras menores o iguales a cinco (05) UIT, la División de Logística emitirá la orden de compra o servicios, según corresponda. Además culminado el mes en curso, la División de Logística deberá publicar en la página web del Banco el reporte de órdenes de compra y servicio aprobadas dentro de los primeros 7 días hábiles del mes siguiente. El

reporte deberá contener la descripción de la contratación, monto, proveedor contratado, plazo y fecha de la orden.

- Asimismo, las órdenes de compra y servicio menores o iguales a 5 UIT aprobadas, que genere el Banco, se registrarán en el SEACE, siendo el plazo máximo de publicación de 5 días hábiles del mes siguiente. El registro de información debe consignar lo siguiente: Datos de la Entidad contratante, descripción de la contratación, monto total, y Datos del contratista. Además el reporte mensual de estas órdenes aprobadas deberá ser publicado en el Portal de Transparencia Estándar, sujeto a los plazos previstos en la Circular de Transparencia del Banco.
- En todos los Niveles de Selección, el plazo máximo para la emisión de la Orden o la suscripción del Contrato es de diez (10) días hábiles, luego de que la Buena Pro quede consentida. El Banco podrá otorgar un plazo adicional para subsanar los requisitos para el perfeccionamiento del contrato, el que no podrá exceder de cinco (05) días hábiles contados desde el día siguiente de la notificación.
- La firma de todo documento oficial dirigido a un postor, en cualquier etapa del procedimiento de selección, residirá en la Gerencia de Administración, Operaciones y Finanzas o en la División de Logística.
- Documentación mínima para suscripción de contrato o generación de orden, Nivel I:
 - ✓ Copia de DNI del Representante Legal.
 - ✓ Copia de la vigencia del poder del representante legal de la empresa no mayor a sesenta (60) días de antigüedad.
 - ✓ Copia del Testimonio de la constitución de la empresa y sus modificatorias debidamente actualizadas o vigencia de persona jurídica emitida por los Registros Públicos, en la cual se acredite la existencia de la empresa, se incluya los datos de su constitución y estructura de poderes vigentes refrendada y emitida por la SUNARP.
 - ✓ Copia del RUC (Registro Único de Contribuyente), o registro equivalente para no domiciliados, de ser el caso. Debiendo incluir la fecha de inicio de actividades y los rubros en los que el proveedor brinda sus productos o servicios.
 - ✓ Declaración jurada consignando dirección de la oficina o local principal para efectos de notificación u otros fines.
 - ✓ Contrato de consorcio con firmas legalizadas de los consorciados, de ser el caso.
 - ✓ Número de cuenta o Código de Cuenta Interbancario (CCI), de corresponder.
 - ✓ Otra documentación que sea necesaria para el cumplimiento de la contratación.
- Documentación mínima para suscripción de contrato, Nivel II, III y IV:

Adicionalmente a los requisitos indicados en el párrafo anterior, se añaden los siguientes:

 - ✓ Garantía de fiel cumplimiento de contrato, de ser el caso.
 - ✓ Otra documentación que sea necesaria para el cumplimiento de la contratación.

J) De las Garantías

Las garantías se otorgarán a través de cartas fianzas, las que deberán ser emitidas por empresas financieras autorizadas por la Superintendencia de Banca, Seguros y AFP (SBS), o bancos incluidos en la lista actualizada de bancos extranjeros de primera categoría que periódicamente publica el Banco Central de Reserva del Perú. Las cartas fianzas deberán ser incondicionales, solidarias, irrevocables y de realización automática en el país, al sólo requerimiento de Agrobanco. Se establecen los siguientes tipos de garantía.

a. Garantía por Adelanto

- El Banco sólo puede entregar los adelantos previstos en las Bases contra la presentación de una garantía emitida por un idéntico monto y un plazo mínimo de vigencia de tres (03) meses, renovable periódicamente por el monto pendiente de amortizar, hasta la amortización total del adelanto otorgado. La presentación de esta garantía no puede ser exceptuada en ningún caso, en el cual se pida el adelanto.
- Cuando el plazo de ejecución contractual sea menor a tres (03) meses, las garantías podrán ser emitidas con una vigencia menor, siempre que cubra la fecha prevista para la amortización total del adelanto otorgado.
- Tratándose de los adelantos de materiales, la garantía se mantendrá vigente hasta la utilización de los materiales o insumos a satisfacción del Banco, pudiendo reducirse de manera proporcional de acuerdo con el desarrollo respectivo.
- Las Bases podrán establecer adelantos directos y de materiales al contratista, los que en ningún caso excederán en conjunto del treinta por ciento (30%) del monto del contrato. La entrega de adelantos se hará en la oportunidad establecida en las Bases. La amortización de los adelantos se hará mediante descuentos proporcionales en cada uno de los pagos parciales que se efectúen al contratista por la ejecución de la o las prestaciones a su cargo.

b. Garantía por Fiel Cumplimiento

Como requisito indispensable para suscribir el contrato, a partir de sesenta (60) UIT, el postor ganador debe entregar al Banco la garantía de fiel cumplimiento del mismo. Esta deberá ser emitida por una suma equivalente al diez por ciento (10%) del monto del contrato original y mantenerse vigente hasta la conformidad de la recepción de la prestación a cargo del contratista, en el caso de bienes y servicios.

Garantías se ejecutarán a simple requerimiento del Banco en los siguientes supuestos:

- Cuando el contratista no la hubiere renovado antes de la fecha de su vencimiento. Contra esta ejecución, el contratista no tiene derecho a interponer reclamo alguno.
- Una vez culminado el contrato, y siempre que no existan deudas a cargo del contratista, el monto ejecutado le será devuelto a éste sin dar lugar al pago de intereses. Tratándose de las garantías por adelantos, no corresponde devolución alguna por entenderse amortizado el adelanto otorgado.
- La garantía de fiel cumplimiento se ejecutará, en su totalidad, sólo cuando la resolución invocada por Agrobanco por causa imputable al contratista ha quedado consentida, o cuando por laudo arbitral consentido se declare procedente la decisión de resolver el contrato. El monto de las garantías corresponderá íntegramente al Banco, independientemente de la cuantificación del daño efectivamente irrogado.
- Igualmente, la garantía de fiel cumplimiento se ejecutarán cuando transcurridos tres (03) días de haber sido requerido por la Entidad, el contratista no hubiera cumplido con pagar el saldo a su cargo establecido en el acta de conformidad de la recepción de la prestación a cargo del contratista, en el caso de bienes y servicios. Esta ejecución será solicitada por un monto equivalente al citado saldo a cargo del contratista.

CAPÍTULO II**PERFECCIONAMIENTO DEL CONTRATO****a) De los contratos y su ejecución**

- Los contratos deben incluir las cláusulas mínimas exigidas y precisadas en el Reglamento de Contrataciones de AGROBANCO.
- La División de Logística enviará a la Gerencia de Asesoría Jurídica y Cumplimiento el proyecto de contrato u documentos para formalización de la orden y los documentos enviados por el Contratista (Ficha RUC, Vigencia de Poder actualizada, Testimonios de Constitución y modificación, copia de la Carta Fianza, Declaración Jurada consignando dirección de local, entre otros detallados en las Bases), a fin de que la Gerencia de Asesoría Jurídica y Cumplimiento revise y otorgue su conformidad a los datos consignados en el contrato y los documentos.
- La División de Logística remitirá el original de la Carta Fianza a la División de Operaciones, quien solicitará mediante correo electrónico, página web o vía telefónica al Banco emisor la confirmación de la validez de las Cartas Fianzas entregadas al Banco por el postor ganador; posteriormente la Carta Fianza (documento original) deberá ser archivado y custodiado.
- La División de Operaciones es responsable de realizar el monitoreo de la vigencia de las Cartas Fianzas entregadas al Banco por el postor ganador, informando a la División de Logística el vencimiento de las mismas para los trámites que correspondan.
- De conformidad con el numeral 5.3.3 del presente Manual de Contrataciones, es responsabilidad de las unidades usuarias velar por el efectivo cumplimiento de los términos de referencia y/o especificaciones técnicas a fin de asegurar que la ejecución de los contratos, órdenes de compra y/o servicio, se efectúe de acuerdo a lo requerido. Asimismo, para aquellos factores de evaluación que prevalezcan durante la ejecución contractual, la verificación de su cumplimiento deberá realizarlo el analista o asistente de la División de Logística, en conjunto con la unidad usuaria a quien se les brinda el servicio.
- Además del Documento Nacional de Identidad para los ciudadanos nacionales, se considerarán documentos válidos para la celebración de contratos, respecto a ciudadanos extranjeros con calidad migratoria de residente, el Pasaporte, el Carnet de Identidad emitido por el Ministerio de Relaciones Exteriores, el carnet del Permiso Temporal de Trabajo (PTP) o carnet de Permiso Temporal de Permanencia, el carnet de Extranjería y en ambos casos, las constancias que acreditan su tramitación de acuerdo a lo dispuesto por Migraciones, asimismo, la Cédula de Identidad o documentos análogos, el Carnet del Refugiado y el Documento expedido por la CEPR del Ministerio de Relaciones Exteriores que acredita que la solicitud de refugiado se encuentra en trámite.

b) De la Recepción y Conformidad de Bienes y Servicios

- Las principales actividades que deben contemplarse en la recepción y conformidad de bienes y servicios que contrate el Banco son las siguientes:
- Se verificará que lo recibido sea de acuerdo a lo solicitado por la unidad usuaria, siendo responsable la Gerencia Usuaria o quien haga sus veces.

- Ninguna Gerencia podrá otorgar la conformidad de una prestación, sin tener certeza que el proveedor culminó con la totalidad de trabajos indicados en los términos de referencia o especificaciones técnicas, quedando la contratación a satisfacción del área usuaria solicitante.
- El informe de conformidad se emite en un plazo máximo de diez (10) días hábiles de producida la recepción y previa recepción de la factura o comprobante de pago. Dependiendo de la complejidad o sofisticación de la contratación, la conformidad se podrá emitir en un plazo máximo de quince (15) días hábiles.
- De existir observaciones se consignarán en el acta respectiva, indicándose claramente el sentido de éstas, dándose al contratista un plazo prudencial para su subsanación, en función a la complejidad del servicio. Dicho plazo no podrá ser menor de dos (02) ni mayor de diez (10) días hábiles. Si pese al plazo otorgado, el contratista no cumpliera a cabalidad con la subsanación, la Entidad podrá resolver el contrato, sin perjuicio de aplicar las penalidades que correspondan.
- En el caso de servicios, el área usuaria solicitante otorgará la conformidad del servicio y en el caso de bienes, la validación será realizada conjuntamente con el encargado del almacén a través de la recepción de la guía de remisión o quien haga sus veces con la unidad usuaria; respetando lo establecido en el procedimiento de almacenamiento de bienes.
- Para las compras menores o iguales a cinco (05) UIT y contrataciones correspondientes a los Niveles I, II, III y IV, el área usuaria solicitante deberá inspeccionar y aprobar técnicamente la entrega del bien o el servicio prestado, verificando que se haya realizado conforme a las especificaciones técnicas o términos de referencia y condiciones contratadas, debiendo emitir la conformidad respectiva de la entrega del bien o el servicio prestado.
- Tratándose de adquisiciones de edificaciones, la Gerencia General definirá un Comité de Recepción con personal especializado, para la verificación técnica y conformidad respectiva.

c) Del Expediente de Compra

Los procesos de compra mantendrán para su control un expediente de compras, el cual mantendrá un orden y conservará los tipos de documentos en función al tipo de proceso realizado. El expediente contendrá como mínimo la siguiente documentación, de acuerdo al tipo de proceso:

- **Compras menores o iguales a cinco (05) UIT**
 - ✓ Requerimiento, incluyendo los términos de referencia o especificaciones técnicas.
 - ✓ Cotización.
 - ✓ Orden de compra o servicio, previa disponibilidad presupuestal.
 - ✓ Conformidad de la contratación.
- **Compras mayores a cinco (05) UIT**
 - ✓ Requerimiento, incluyendo los términos de referencia o especificaciones técnicas.
 - ✓ Estudio de posibilidades que ofrece el mercado (cotizaciones, de acuerdo al mínimo requerido).
 - ✓ Aprobación del expediente de la contratación.
 - ✓ Bases y aprobación de las bases.
 - ✓ Propuesta de los postores.
 - ✓ Acta de Buena pro.

- ✓ Orden de compra, servicio o contrato.
- ✓ Conformidad de la contratación.

d) Del Registro de Proveedores

La División de Logística es la unidad encargada de mantener un registro de proveedores actualizado, el cual estará ingresado en el sistema administrativo.

e) De las contrataciones adicionales, complementarias o reducciones

Para las contrataciones complementarias, prestaciones adicionales y reducciones, de los niveles I, II, III y IV; estas deberán ser solicitadas por las unidades usuarias, debiendo ser aprobadas por la Gerencia de Administración, Operaciones y Finanzas, siendo formalizadas a través de un Acta con la participación de la División de Logística.

SECCIÓN ESPECÍFICA

CONDICIONES ESPECIALES DEL PROCESO DE SELECCIÓN

CAPÍTULO I**GENERALIDADES****1. OBJETO DE LA CONVOCATORIA**

El presente proceso de selección tiene por objeto la contratación del **SERVICIO DE ACONDICIONAMIENTO DE LA OFICINA PAMPAS**.

2. VALOR REFERENCIAL

El valor referencial asciende a **S/ 84,923.15 (Ochenta y cuatro mil novecientos veintitrés con 15/100 soles)**, incluido los impuestos de Ley y cualquier otro concepto que incida en el costo total del servicio.

El valor referencial ha sido calculado al mes de febrero de 2024.

3. EXPEDIENTE DE CONTRATACIÓN

El expediente de contratación fue aprobado mediante documento de fecha 20 de febrero del 2024.

4. SISTEMA DE CONTRATACIÓN

El presente proceso se rige por el sistema de Suma Alzada, de acuerdo con lo establecido en el expediente de contratación respectivo.

5. ALCANCES DEL REQUERIMIENTO

El servicio a contratar está definido en el Capítulo III de la presente sección.

6. PLAZO DE EJECUCION DEL SERVICIO

El servicio deberá ejecutarse en un plazo de **30** días calendario, contando a partir del día siguiente de la notificación de la orden de servicio.

CAPÍTULO II**DEL PROCESO DE SELECCIÓN****1. CRONOGRAMA DEL PROCESO DE SELECCIÓN**

Actividades	Fecha / Desde	Hasta
Convocatoria	21/02/2024	
Registro de Participantes	22/02/2024	27/02/2024
Presentación de Propuestas	27/02/2024	
El acto privado: En el horario de 09:00 a las 18:00 horas en Av. República de Panamá 3531 Piso 9, San Isidro.		
Calificación y Evaluación de Propuestas Técnicas	28/02/2024	29/02/2024
Evaluación Económica y Otorgamiento de la Buena Pro	01/03/2024	
El acto privado: En el horario de 09:00 a las 18:00 horas en Av. República de Panamá 3531 Piso 9, San Isidro.		

2. REGISTRO DE PARTICIPANTES

El registro de los participantes se realizará **gratuitamente** de manera electrónica al correo kgonzales@agrobanco.com.pe, en el horario de 09:00 a 18:00 horas en las fechas indicadas en el numeral 1 del presente capítulo (días hábiles). El participante deberá presentar el Formato N°1 de las Bases, donde constará el número y objeto del proceso, datos

de la empresa, nombre y firma del representante Legal o apoderado y deberá adjuntarse copia de su RNP (Servicio). La hora y fecha de recepción será la registrada en el correo.

No se dará por recepcionado ningún registro fuera de la fecha y horario establecido en las Bases.

3. ACTO DE PRESENTACIÓN DE PROPUESTAS

La presentación de propuesta se realizara en **ACTO PRIVADO**.

Los participantes presentarán sus propuestas en sobre cerrado y en el horario señalado en el cronograma del proceso de selección, establecido en la Sección Especifica, Capítulo II de las presentes Bases.

Las propuestas se presentarán en dos sobres cerrados y estarán dirigidas al Comité de la **ADQUISICIÓN NIVEL I N° 001-2024-AGROBANCO “SERVICIO DE ACONDICIONAMIENTO DE LA OFICINA PAMPAS”**, conforme al siguiente detalle:

SOBRE N° 1: Propuesta Técnica. El sobre será rotulado:

Señores AGROBANCO Av. República de Panamá 3531 - Piso 9 -San Isidro Att.: Comité de Selección Nivel I ADQUISICIÓN NIVEL I N° 001-2024-AGROBANCO “SERVICIO DE ACONDICIONAMIENTO DE LA OFICINA PAMPAS” SOBRE N° 1: PROPUESTA TÉCNICA NOMBRE / RAZON SOCIAL DEL POSTOR N° DE FOLIOS:
--

SOBRE N° 2: Propuesta Económica. El sobre será rotulado:

Señores AGROBANCO Av. República de Panamá 3531 – Piso 9 - San Isidro Att.: Comité de Selección Nivel I ADQUISICIÓN NIVEL I N° 001-2024-AGROBANCO “SERVICIO DE ACONDICIONAMIENTO DE LA OFICINA PAMPAS” SOBRE N° 02: PROPUESTA ECONÓMICA NOMBRE / RAZON SOCIAL DEL POSTOR N° DE FOLIOS:
--

4. CONTENIDO DE LAS PROPUESTAS

SOBRE N° 1 - PROPUESTA TÉCNICA:

Se presentará en un (1) original.

El Sobre N° 1 contendrá, además de un índice de documentos, la siguiente documentación:

Documentación de presentación obligatoria:

- Documento que acredite la representación de quien suscribe la oferta.

Copia simple del documento registral vigente del representante legal que suscribe la propuesta, y en el caso del apoderado, deberá presentar carta poder simple suscrita por el representante legal, a la que se adjuntará el documento registral vigente que acredite la condición de este.

En caso de persona natural, copia del documento nacional de identidad o documento análogo, o del certificado de vigencia de poder otorgado por persona natural, del apoderado o mandatario, según corresponda.

- Copia simple de la Constancia de inscripción vigente en el Registro Nacional de Proveedores de OSCE (**Registro de Servicios**).
- Declaración Jurada de datos del postor. Cuando se trate de Consorcio, esta declaración jurada será presentada por cada uno de los consorciados - **Anexo N° 01**.
- Declaración jurada y/o documentación que acredite el cumplimiento de los Requerimientos Técnicos Mínimos contenidos en el Capítulo III de la presente sección - **Anexo N° 02**.

En el caso de consorcios, cada integrante debe presentar esta declaración jurada, salvo que sea presentada por el representante legal común del consorcio.

- Declaración jurada en la que se compromete a mantener la vigencia de la oferta hasta la emisión de la orden de servicio - **Anexo N° 03**.

En el caso de consorcios, cada integrante debe presentar esta declaración jurada, salvo que sea presentada por el representante legal común del consorcio.

- Promesa de consorcio, de ser el caso, consignando los integrantes, el representante común, el domicilio común y el porcentaje de participación - **Anexo N° 04**.

La promesa formal de consorcio deberá ser suscrita por cada uno de sus integrantes. En caso de no establecerse en la promesa formal de consorcio las obligaciones, se presumirá que los integrantes del consorcio ejecutarán conjuntamente el objeto de convocatoria, por lo cual cada uno de sus integrantes deberá cumplir con los requisitos exigidos en las Bases del proceso.

Los representantes de cada una de las empresas que firman la promesa de consorcio deberán contar con facultades suficientes para suscribir este tipo de contratos, debidamente inscritas en Registros Públicos. La verificación de los poderes se realizará al momento de la evaluación del expediente técnico y, de advertirse que alguno de dichos representantes carece de dichos poderes, se procederá a su descalificación.

Se presume que el representante común del consorcio se encuentra facultado para actuar en nombre y representación del mismo en todos los actos referidos al proceso de selección, suscripción y ejecución del contrato, con amplias y suficientes facultades.

- **Anexo N° 05** - Declaración Jurada para proveedores y contrapartes, la cual deberá incluir los nombres y apellidos completos y tipo y número de documento de identidad en caso se trate de persona natural o razón social en caso se trate de una persona jurídica. Debiendo contener además la identificación de los accionistas, socios o asociados que tengan directa o indirectamente capital social o participación de la persona jurídica y el nombre del representante legal, asimismo deberá señalar en esta declaración jurada los antecedentes penales del personal consignado.

- **Anexo N° 06** - Declaración Jurada sobre Plazo de ejecución.
- Declaración jurada del postor mediante la cual precise contar con experiencia en la ejecución de servicios de acondicionamiento y/o reacondicionamiento y/o ampliación y/o remodelación y/o adecuación y/o sustitución y/o mejoras y/o mejoramiento y/o mantenimiento y/o refacción y/o rehabilitación y/o reparación y/o instalación y/o servicios de todo tipo en infraestructura en general.
- Declaración Jurada de Garantía - **Anexo N° 07**.
- Copia de la Ficha RUC en el cual se evidencie que se encuentra activo y habido. Además, deberá contar con una actividad económica relacionada al objeto de la presente convocatoria.

Muy importante:

La omisión de alguno de los documentos enunciados acarreará la no admisión de la propuesta.

Documentación de presentación facultativa

- Criterios de evaluación: Documentación que acredite la experiencia del postor - **Anexo N° 08**.
- Mejora en el Plazo de ejecución del Servicio - **Anexo N°06**.
- Mejoras a las Condiciones previstas en Bases - **Anexo N° 07**.

SOBRE N° 2 - PROPUESTA ECONÓMICA

Se presentará en un (1) original.

El Sobre N° 2 deberá contener la siguiente información obligatoria:

- Oferta económica - **Anexo N° 09**

El monto total de la propuesta económica y los subtotales que lo componen deberán ser expresados con dos decimales. Los precios unitarios podrán ser expresados con más de dos decimales.

5. DETERMINACION DEL PUNTAJE TOTAL

Una vez evaluadas las propuestas técnica y económica se procederá a determinar el puntaje total de las mismas.

El puntaje total de las propuestas será el promedio ponderado de ambas evaluaciones, obtenido de la siguiente fórmula:

$$PTPi = c1 PTi + c2 PEi$$

Donde:

PTPi = Puntaje total del postor i

PTi = Puntaje por evaluación técnica del postor i

PEi = Puntaje por evaluación económica del postor i

c1 = Coeficiente de ponderación para la evaluación técnica = **0.60**

c2 = Coeficiente de ponderación para la evaluación económica = **0.40**

6. REQUISITOS PARA LA EMISION DE LA ORDEN DE SERVICIO

- a) Copia de DNI del Representante Legal.

- b) Copia de la vigencia del poder del representante legal de la empresa no mayor a sesenta (60) días de antigüedad.
- c) Copia del Testimonio de la constitución de la empresa y sus modificatorias debidamente actualizadas o vigencia de persona jurídica emitida por los Registros Públicos, en la cual se acredite la existencia de la empresa, se incluya los datos de su constitución y estructura de poderes vigentes refrendada y emitida por la SUNARP.
- d) Copia del RUC (Registro Único de Contribuyente), o registro equivalente para no domiciliados, de ser el caso. Debiendo incluir la fecha de inicio de actividades y los rubros en los que el proveedor brinda sus productos o servicios.
- e) Declaración jurada consignando dirección de la oficina o local principal para efectos de notificación u otros fines.
- f) Contrato de consorcio con firmas legalizadas de los consorciados, de ser el caso.
- g) Número de cuenta o Código de Cuenta Interbancario (CCI), de corresponder.
- h) Estructura de costos de la oferta económica.
- i) Declaración Jurada donde detalle que todo su personal está debidamente capacitado sobre el uso adecuado de las EPPs (Equipo de protección personal) para la actividad que realicen.
- j) SCTR (Seguro complementario de Trabajo de Riesgo) para todos los trabajadores que realicen la actividad solicitada, el cual se encuentre vigente.

7. PARA LA EMISIÓN DE LA ORDEN

Una vez consentida la buena pro, el postor ganador de la buena Pro deberá presentar toda la documentación requerida para la emisión de la orden de servicio dentro del plazo de dos (02) días hábiles. La citada documentación deberá ser presentada en Av. República de Panamá 3531, Piso 9 - San Isidro.

8. PLAZO PARA EL PAGO

La Entidad se compromete a efectuar el pago al contratista en un plazo máximo de 15 días calendario, de otorgada la conformidad de recepción de la prestación.

9. FORMA DE PAGO

AGROBANCO pagará al contratista luego de ejecutado el servicio correspondiente. Para hacer efectivo el pago, **EL CONTRATISTA** deberá presentar ante la Oficina de Contabilidad de AGROBANCO la siguiente documentación:

- 1. Factura correspondiente, adjuntando copia de la orden de servicio.
- 2. Informe del área usuaria emitiendo su conformidad.
- 3. Informe técnico fotográfico de los trabajos realizados y otros de acuerdo con los TDR.

10. PENALIDADES

En caso de retraso injustificado del contratista en la ejecución de las prestaciones objeto del presente proceso, AGROBANCO le aplica automáticamente una penalidad por mora por cada día de atraso. La penalidad se aplica automáticamente y se calcula de acuerdo a la siguiente fórmula:

$$\text{Penalidad Diaria} = \frac{0.10 \times \text{Monto}}{F \times \text{Plazo en días}}$$

Donde

F = 0.40 para plazos menores o iguales a sesenta (60) días.

F = 0.25 para plazos mayores a sesenta (60) días.

Las penalidades pueden alcanzar un monto máximo equivalente al diez por ciento (10%) del monto del contrato u orden vigente, o de ser el caso, del ítem que debió ejecutarse.

CAPÍTULO III

TÉRMINOS DE REFERENCIA

“SERVICIO DE ACONDICIONAMIENTO DE LA OFICINA PAMPAS”

I. OBJETO

AGROBANCO a través de la DIVISIÓN DE LOGÍSTICA - GERENCIA DE ADMINISTRACIÓN, OPERACIONES Y FINANZAS requieren la contratación del **SERVICIO DE ACONDICIONAMIENTO DE LA OFICINA PAMPAS**, de acuerdo a los términos de referencia que se detallan en el presente documento.

II. FINALIDAD PÚBLICA

La presente solicitud de contratación busca el servicio de acondicionamiento de oficina Pampas, generando un entorno de trabajo adecuado a la imagen que Agrobanco quiere proyectar, logrando así una mejor atención al cliente.

III. REQUISITOS QUE DEBERÁ CUMPLIR EL POSTOR

- El proveedor no deberá estar inhabilitado para contratar con el estado peruano.
- El proveedor deberá estar activo y habido en SUNAT.
- Estar inscrito en el registro nacional de proveedores del OSCE.
- El proveedor deberá tener experiencia en la ejecución de servicios iguales o similares al objeto de la contratación. Se consideran similares a los siguientes: ejecución de servicios de acondicionamiento y/o reacondicionamiento y/o ampliación y/o remodelación y/o adecuación y/o sustitución y/o mejoras y/o mejoramiento y/o mantenimiento y/o refacción y/o rehabilitación y/o reparación y/o instalación y/o servicios de todo tipo en infraestructura en general.
- El proveedor deberá ofrecer una garantía mínima de 6 meses.

IV. DESCRIPCIÓN DEL SERVICIO

SERVICIO DE ACONDICIONAMIENTO DE LA OFICINA PAMPAS					
No. Partida	Partida	No. Concepto	Concepto	Unidad de Medida	Cantidad
1	Pintura	1.01	Pintura látex de acabado mate a base de resina vinil acrílica modificada con silano para muros interiores, color blanco arena. Incluye lijado, resane, preparación de la superficie y pintado a 2 manos. Calidad de primera.	m2	441.10
		1.02	Pintura látex de acabado mate a base de resina vinil acrílica modificada con silano para muros exteriores (fachada), color por definir. Incluye base, imprimante, sellado y pintura a 2 manos. Calidad de primera.	m2	106.20

		1.03	Pintura látex para cielo raso interior de 2do y 3er piso, color blanco. Incluye lijado, resane y preparación de la superficie. Calidad de primera.	m2	146.78
		1.04	Pintura látex para cielo raso en alero exterior, color blanco. Incluye lijado, resane y preparación de la superficie. Calidad de primera.	m2	10
2	Drywall y carpintería	2.01	Suministro e instalación de tabiquería en drywall a doble cara e= 11 cm en 1er piso (Placa de yeso de 12.7 mm (1/2") de espesor, perfil parante de 64" X 3m, perfil riel 65" x 3m, tornillo punta fina 6X 12, tornillos wafer punta fina 8 x 12, masilla para juntas, cinta malla de fibra de vidrio, esquineros metálicos 3 x 3 cm x 3 m, sistema armado ambas caras, masillado, acabado listo para pintar). Considerar que la estructura del tabique va hasta el techo (3.33 m) y las planchas de drywall van hasta el cielo raso de baldosa (2.50 m).	m2	15.12
		2.02	Suministro e instalación de puerta contraplacada de madera para cuarto de comunicaciones ubicado en 1er piso (material de mdf 4 mm, armazón de madera y relleno de madera prensada con medidas: 0.90 m x 2.10 m, pintado de color blanco en acrílico).	und.	1
3	II.EE.	3.01	Suministro e instalación de toma eléctrica comercial. Incluye cableado eléctrico con cable N°12 AWG TW80, caja modular y tomacorriente doble universal a tierra color blanco con placas de tecnopolímero auto extingible (conforme a norma IEC 60884-1), resistente al impacto (de material ABS), canaletas de PVC, HB autoextinguibles, IP42 de acuerdo con Norma IEC 61084-2-1. Las tomas en escritorio se instalaran en el mismo mueble. Ver plano adjunto de tomacorrientes.	und	22

		3.02	Suministro e instalación de toma eléctrica estabilizada. Incluye cableado eléctrico con cable N°12 AWG TW80, caja modular y tomacorriente doble universal a tierra color naranja con placas de tecnopolímero auto extinguiible (conforme a norma IEC 60884-1), resistente al impacto (de material ABS), canaletas de PVC, HB autoextinguibles, IP42 de acuerdo con Norma IEC 61084-2-1. Las tomas en escritorio se instalaran en el mismo mueble. Ver plano adjunto de tomacorrientes.	und.	17
		3.03	Suministro e instalación de puntos de data. Incluye materiales + cableado y ponchado de terminales (cable UTP cat 6 LSZH) + caja modular + numeración y verificación. Las tomas en escritorio se instalaran en el mismo mueble. Ver plano adjunto de tomacorrientes.	und	20
		3.04	Suministro e instalación de Luces de emergencia LED 8 horas, altura a 2.10 metros. Incluye cableado eléctrico con cable N°12 AWG TW80, caja modular y tomacorriente simple universal color blanco con placas de tecnopolímero auto extinguiible (conforme a norma IEC 60884-1), resistente al impacto (de material ABS), canaletas de PVC, HB autoextinguibles, IP42 de acuerdo con Norma IEC 61084-2-1.	und	6
		3.05	Tablero eléctrico comercial empotrado de 24 polos para 1er piso. Incluye llaves térmicas y diferenciales.	glb	1
		3.06	Tablero eléctrico comercial empotrado de 12 polos para 2do piso. Incluye llaves térmicas y diferenciales.	glb	1
		3.07	Tablero eléctrico comercial empotrado de 12 polos para 3er piso. Incluye llaves térmicas y diferenciales.	glb	1
		3.08	Tablero eléctrico estabilizado empotrado de 24 polos para 1er piso. Incluye llaves térmicas y diferenciales.	glb	1

		3.09	Implementación de rack de sistemas. Incluye patch panel 24 port amp + regletas eléctricas de 8 tomas + instalación de equipos + switch con 24 puertos RJ45 de negociación automática de 10/100/1000 Mbps que admiten Auto-MDI/MDIX no administrable + patch cord categoría 6 de patch panel a switch por cada punto + accesorios y reordenamiento de gabinete (Agrobanco proporciona el gabinete).	glb	1
		3.10	Implementación y certificación de pozo a tierra. Incluye materiales y certificado firmado por profesional competente (medición con telurómetro profesional certificado).	glb	1
		3.11	Planos eléctricos, cuadro de cargas y diagrama unifilar firmado por profesional competente.	glb	1
		3.12	Suministro e instalación de pantalla aluminizada LED empotrada 60 cm x 60 cm de 48 watts (luz fría). Incluye cable vulcanizado 2x14 de la salida del tablero a cada equipo de iluminación canaleteado + fijación + suministro e instalación de 3 interruptores simples (1 interruptor por cada circuito). Ver planos adjuntos.	und	15
		3.13	Suministro e instalación de pantalla aluminizada LED adosada 60 cm x 60 cm de 48 watts (luz fría). Incluye cable vulcanizado 2x14 de la salida del tablero a cada equipo de iluminación canaleteado + fijación + suministro e instalación de 7 interruptores simples (1 interruptor por cada circuito). Ver planos adjuntos.	und	27
4	Letrero luminoso	4.01	Suministro e instalación de letrero luminoso Agrobanco (sistema LED) de estructura metálica con un radio aproximado de 4.22 metros, altura de 1.00 metros y espesor de 0.20 metros. Incluye lona translúcida de 12 onzas rotulado en vinilo + tapas laterales rígidas + acabado en ángulo de aluminio + temporizador digital + interruptor termomagnético para iluminación de 32 amperios en tablero eléctrico, cableado eléctrico con cable N°12 de tablero a letrero luminoso + canaleteado.	glb	1

5	Mampara de vidrio templado	5.01	Suministro e instalación de mampara de vidrio templado de 8 mm con zócalo de aluminio, accesorios, arenado a 1.25 m y banda de vinil arenada de 15 cm con logo de Agrobanco a todo el largo. Incluye cerradura a piso de aluminio y tiradores de acero inoxidable. Ver medidas en plano adjunto de mampara.	glb	1
		5.02	Suministro e instalación de dintel en drywall a doble cara e= 12 cm para mampara de 8 mm (Placa de yeso de 12.7 mm (1/2") de espesor, perfil parante de 64" X 3m, perfil riel 65" x 3m, tornillo punta fina 6X 12, tornillos wafer punta fina 8 x 12, masilla para juntas, cinta malla de fibra de vidrio, esquineros metálicos 3 x 3 cm x 3 m, sistema armado ambas caras, masillado, acabado listo para pintar). Considerar que la estructura del dintel va de la parte superior de mampara (2.10 m) a techo (3.33 m) y el drywall va de la parte superior de mampara (2.10 m) a cielo raso de baldosa (2.50 m).	m2	3.63
6	Cortina tipo Roller	6.01	Cortina tipo roller screen color blanco con factor de apertura del 3% para ventanas en 2do piso. Medidas de persianas a considerar: V5: 1.30x1.60, V6: Dos de 1.38x1.60, V7: 1.00x1.60, V8: 1.50x1.60, V9: 1.50x1.60.	m2	12.90
		6.02	Cortina tipo roller screen color blanco con factor de apertura del 3% para ventanas en 3er piso. Medidas de persianas a considerar: V5: 1.30x1.60, V6: Dos de 1.38x1.60, V7: 1.00x1.60, V8: 1.50x1.60, V9: 1.50x1.60.	m2	12.90
7	Otros	7.01	Suministro e instalación de sistema de falso cielo raso de baldosas de fibra mineral desmontables color blanco 60 cm x 60 cm en 1er piso. Instalar a 2.50 m de altura. Ver plano de distribución.	m2	65.30
		7.02	Suministro e instalación de señaléticas.	und	32

	ADQUISICIÓN NIVEL I N° 001-2024-AGROBANCO “SERVICIO DE ACONDICIONAMIENTO DE LA OFICINA PAMPAS”
---	---

		7.03	Desmontaje de encimera (concreto), base (concreto) e instalaciones de cocina en 2do piso. Incluye repisas + cerramiento de instalaciones sanitarias presentes + desmontaje de tomacorrientes presentes + eliminación de desmonte + resane de piso y paredes. Ver anexo.	glb	1
		7.04	Limpieza general y eliminación de desmonte.	glb	1

Nota:

- El trabajo es **A TODO COSTO** y por orden de servicio.
- De ser necesario, el proveedor puede solicitar visita técnica a la oficina Agrobanco de Pampas, con el propósito de que pueda formular correctamente su cotización.
- Todo el personal deberá contar con los EPPs (equipo de protección personal) apropiados para la actividad que realicen. Así mismo, deberán contar con SCTR.
- Los trabajos incluirán el acarreo y traslado de desmonte y desechos, así como la limpieza general luego de terminados los trabajos realizados.

V. ENTREGABLES

El proveedor deberá entregar un informe técnico fotográfico de los trabajos realizados una vez culminado el servicio.

VI. PLAZO DE EJECUCIÓN

El servicio deberá ejecutarse en un plazo de hasta 30 días calendario, contando a partir del día siguiente de la entrega de la orden de servicio.

Dirección: Jr. San Martín 505, Distrito Pampas, Provincia Tayacaja, Departamento Huancavelica.

VII. CONFORMIDAD DEL SERVICIO

Para efecto del trámite de pago, la DIVISIÓN DE LOGÍSTICA - GERENCIA DE ADMINISTRACIÓN, OPERACIONES Y FINANZAS deberán otorgar la conformidad del servicio dentro de un plazo de 10 días hábiles de recibido el servicio y haber recepcionado la factura o comprobante de pago correspondiente.

ANEXO

- Desmontaje de instalaciones de cocina en 2do piso.





A-01	OFICINA AGROBANCO PAMPAS	
	DIBUJO : FECHA : ESC :	AREA : LOGÍSTICA DIRECCIÓN : DISTRIBUCIÓN DE MOBILIARIO
		

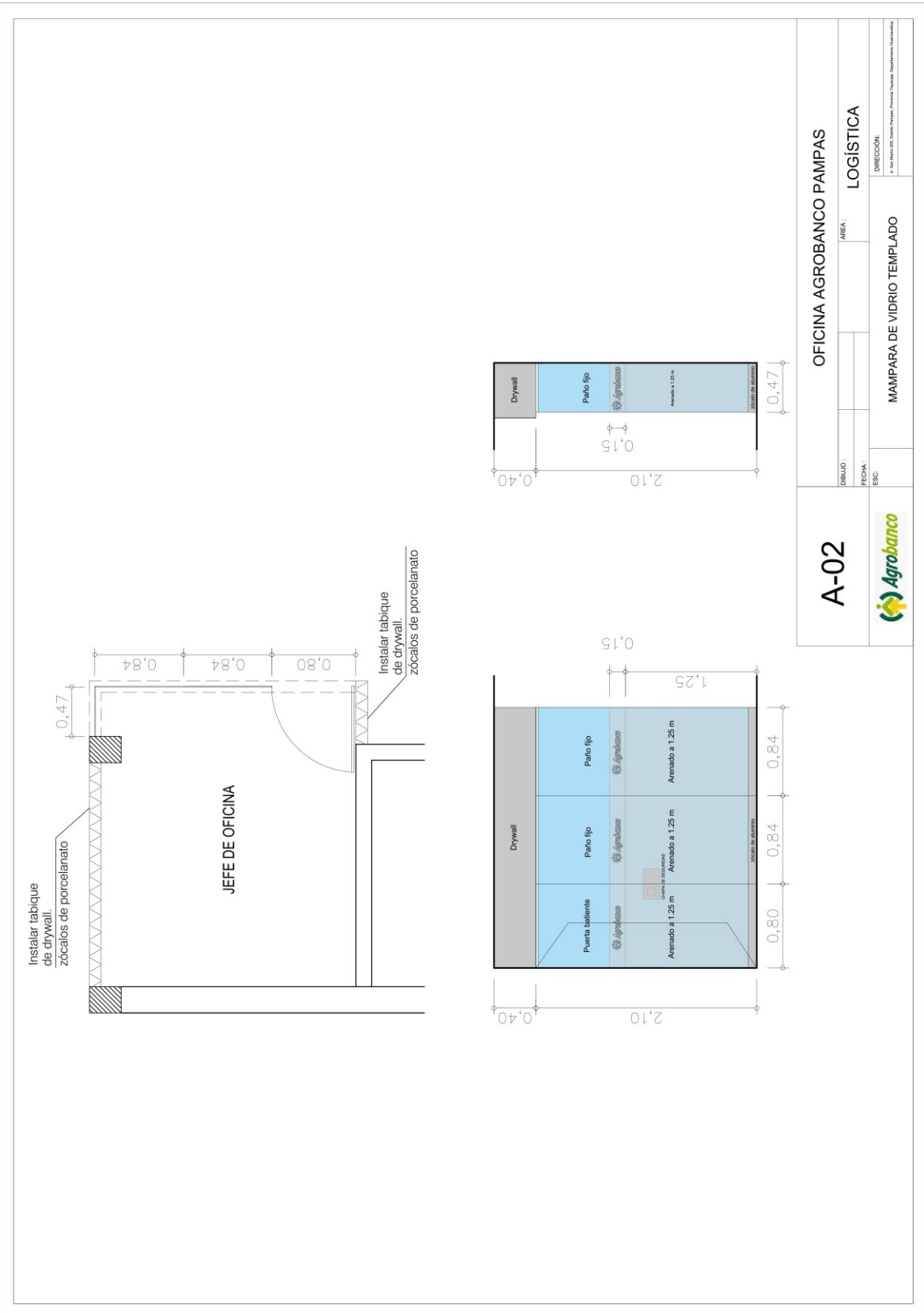

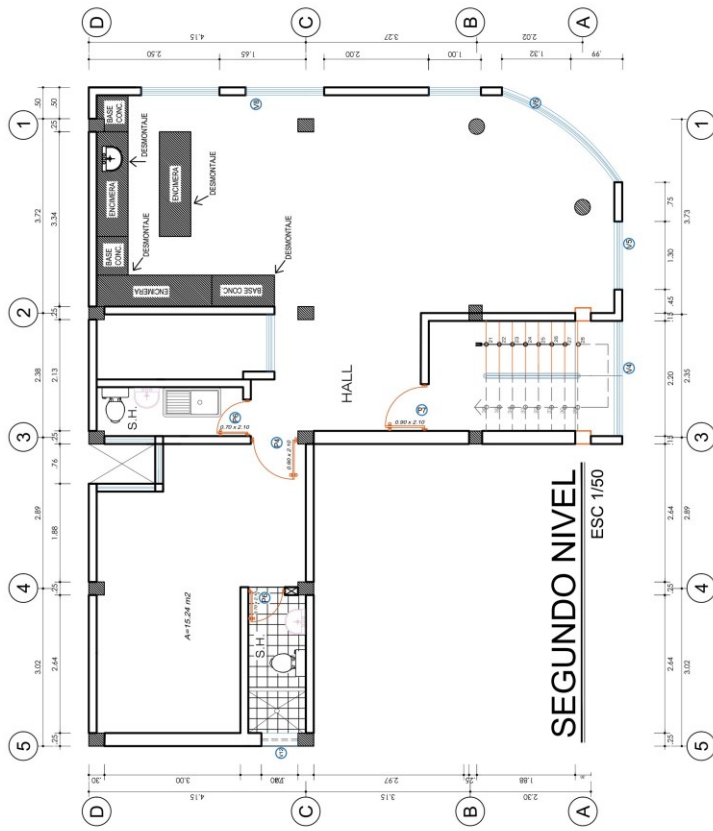

D-01	OFICINA AGROBANCO PAMPAS	
	DEBLLO : _____	ÁREA : LOGÍSTICA
	FECHA : _____	DIRECCIÓN : _____
	DESMONTAJE	<small>J. San Martín 1000, Ciudad Pampa, Provincia Pampa, República Argentina</small>



IE-01	OFICINA AGROBANCO PAMPAS	
	DIBUJO :	ÁREA :
	FECHA :	LOGÍSTICA
	ALUMBRADO	
	DIRECCIÓN: J. San Martín 800, Ciudad Pampas, Provincia Tucumán, Departamento Tucumán.	



IE-02	OFICINA AGROBANCO PAMPAS	
	DIBUJO :	ÁREA :
	LOGÍSTICA	
	FECHA :	DIRECCIÓN :
ESC :		TOMACORRIENTES Y PUNTOS DE DATA
J. San Martín 1000, Ciudad Pampas, Provincia Tucumán, Departamento Tucumán.		

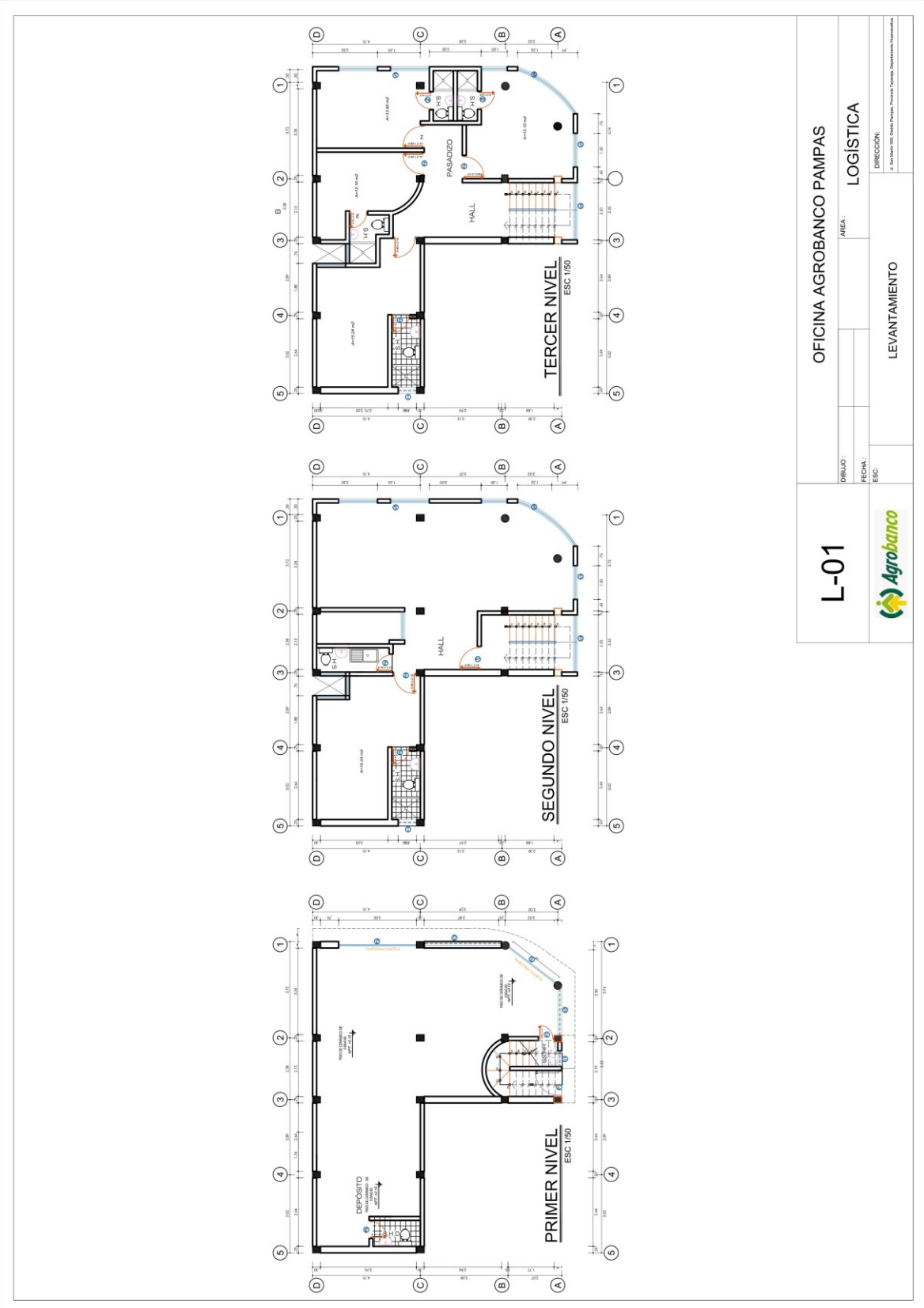

L-01	OFICINA AGROBANCO PAMPAS	
	DIBUJO :	ÁREA :
	LEVANTAMIENTO	
	FECHA :	LOGÍSTICA
ESC :		DIRECCIÓN :
		J. San Martín 500, Ciudad Pampas, Provincia de Tucumán, Departamento Tucumán.

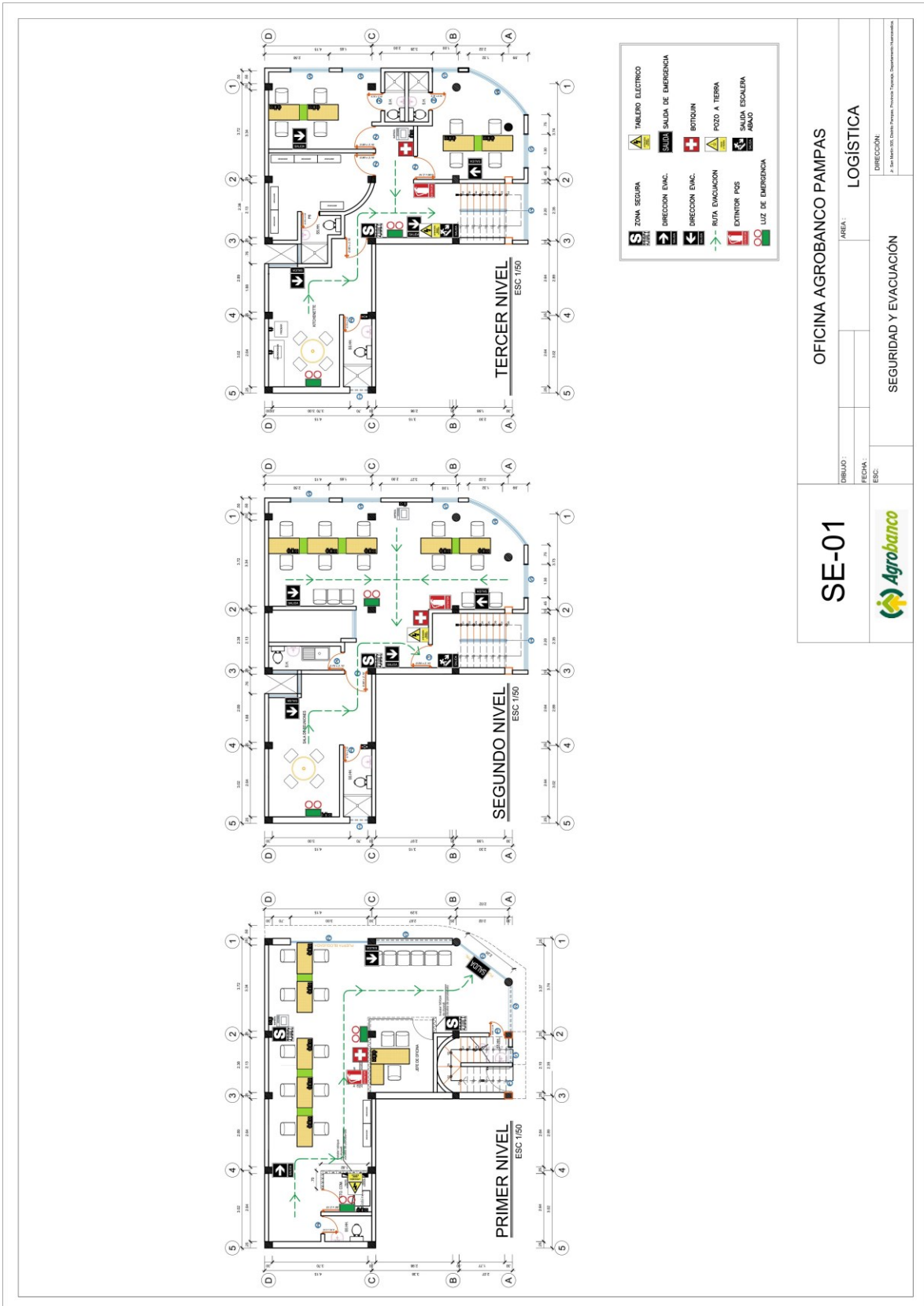

SE-01	OFICINA AGROBANCO PAMPAS	
	DIBUJO:	AREA: LOGÍSTICA
	FECHA:	DIRECCIÓN:
		SEGURIDAD Y EVACUACIÓN
A. San Martín 1000, Ciudad de Buenos Aires, Provincia de Buenos Aires, República Argentina		

CAPÍTULO IV**CRITERIOS DE EVALUACIÓN**
EVALUACIÓN TÉCNICA
(Puntaje Máximo: 100 Puntos)

A fin de permitir la selección de la mejor oferta en relación con la necesidad que se requiere contratar, se consigna los siguientes factores de evaluación:

CRITERIOS DE EVALUACION	PUNTAJE
A. Experiencia del postor	80.00 Puntos
B. Plazo de Ejecución del Servicio	10.00 Puntos
C. Mejoras a las Condiciones previstas en Bases	10.00 Puntos
PUNTAJE TOTAL	100.00 PUNTOS

Previamente a proceder a evaluar la documentación de carácter técnico, en el supuesto de haberse presentado una promesa formal de consorcio, deberá verificarse que los representantes de las empresas participantes posean las facultades suficientes para suscribir dicho tipo de contratos. Si se advirtiera que alguno de los representantes de dichas empresas careciera de estas facultades, se deberá descalificar al postor.

A. EXPERIENCIA DEL POSTOR**Máximo 80.00 puntos**

Anexo N° 08 La experiencia se calificará considerando el monto facturado acumulado por el postor por prestaciones iguales o similares al objeto de la convocatoria, durante el período de ocho (08) años a la fecha de presentación de la propuesta, por un monto máximo acumulado de hasta cinco (5) Veces el valor referencial.

Tal experiencia se acreditará mediante contratos ú ordenes de servicio y su respectiva conformidad o mediante comprobantes de pago cuya cancelación se acredite documental y fehacientemente (el postor podrá presentar entre otros: voucher de depósito, nota de abono, reporte de estado de cuenta o que la cancelación conste en el mismo documento), prestados a uno o más clientes, sin establecer limitaciones por el monto o el tiempo de cada contratación que se pretenda acreditar. Los comprobantes de pago y/o contratos que se presenten deberán acreditar experiencia en servicios de **acondicionamiento de oficinas administrativas y/o servicios afines relacionados directamente al objeto de la presente convocatoria.**

La asignación de puntaje será de acuerdo al siguiente criterio:

CRITERIO EXPERIENCIA DEL POSTOR: MONTO FACTURADO ACUMULADO	Puntos
• Monto acumulado igual o mayor a 5 veces el valor referencial	80.00
• Monto acumulado igual o mayor a 3 veces el valor referencial y menor a 5 veces el valor referencial	70.00
• Monto acumulado igual o mayor a 1 vez el valor referencial y menor a 3 veces el valor referencial	60.00
• Monto menor a 1 vez el valor referencial	00.00

B. PLAZO DE EJECUCION DEL SERVICIO**Máximo 10.00 puntos**

Se calificará la mejora en el plazo de ejecución del servicio, según el siguiente detalle:

Ejecución del servicio en un plazo de 22 a 25 días calendario.....	10.00 puntos
Ejecución del servicio en un plazo de 26 a 29 días calendario.....	05.00 puntos
No ofrece mejora en el plazo de ejecución del servicio.....	00.00 puntos

A efecto de obtener el puntaje en el presente factor, el postor deberá especificar la mejora en el plazo de ejecución en el **Anexo N° 06**.

No se aceptarán propuestas que indiquen como plazo de entrega “INMEDIATO”.

Para poder ofrecer esta mejora, deberán tener en consideración que el plazo establecido en los Términos de Referencia es de **30 días calendario**, no teniendo puntaje alguno al ofrecer este plazo.

C. MEJORAS A LAS CONDICIONES PREVISTAS EN BASES**Máximo 10.00 puntos**

Se calificará la mejora en el periodo de garantía, según el siguiente detalle:

- Ofrece una garantía de 12 meses.....10.00 puntos
- Ofrece una garantía de 08 meses.....05.00 puntos
- No ofrece mejora en la garantía.....00.00 puntos

A efecto de obtener el puntaje en el presente factor, se presentará una Declaración Jurada según el **Anexo N° 07**, en la que el postor compromete a brindar la mejora libre de costo.

No se otorgará puntaje si ofrece una garantía por el periodo de **6 meses**, ya que es el establecido en los Términos de Referencia.

PARA ACCEDER A LA ETAPA DE EVALUACIÓN ECONÓMICA, EL POSTOR DEBERÁ OBTENER UN PUNTAJE TÉCNICO MÍNIMO DE OCHENTA (80.00) PUNTOS.

Se aceptarán propuestas de los postores que cumplan con los requisitos ya exigidos y se calificará de acuerdo a los criterios de evaluación ya definidos

Para el otorgamiento de la Buena Pro se utilizará la siguiente ponderación:

Propuesta Técnica : 0.60
Propuesta Económica: 0.40

	ADQUISICIÓN NIVEL I N° 001-2024-AGROBANCO “SERVICIO DE ACONDICIONAMIENTO DE LA OFICINA PAMPAS”
---	---

FORMATO N° 01

REGISTRO DEL PARTICIPANTE

NIVEL DE CONTRATACION AL QUE SE PRESENTA:

Nivel I	(X)
Nivel II	()
Nivel III	()
Nivel IV	()

Denominación del proceso: **ADQUISICIÓN NIVEL I N° 001-2024-AGROBANCO**
“SERVICIO DE ACONDICIONAMIENTO DE LA OFICINA PAMPAS”

DATOS DEL PARTICIPANTE:

(1) Nombre o Razón Social:		
(2) Domicilio Legal:		
(3) R. U. C N°	(4) N° Teléfono (s)	(5) N° Fax
(6) Correo(s) Electrónico(s):		

El que suscribe, Sr.(a): _____, identificado con DNI N° _____, representante Legal de la empresa _____, que para efecto del presente proceso de selección, solicito ser notificado al correo electrónico consignado en el cuadro precedente, comprometiéndome a mantenerlo activo durante el período que dure dicho proceso.

Ciudad y fecha,

.....
Firma, Nombres y Apellidos del postor

ANEXO N° 01

DECLARACIÓN JURADA DE DATOS DEL POSTOR

Señores
COMITÉ DE SELECCIÓN
ADQUISICIÓN NIVEL I N° 001-2024-AGROBANCO
“SERVICIO DE ACONDICIONAMIENTO DE LA OFICINA PAMPAS”

Presente.-

El que suscribe,, identificado con DNI N°, representante Legal de la empresa, con R.U.C. N°; con poder inscrito en la localidad de en la Ficha N° Asiento N°, **DECLARO BAJO JURAMENTO** que la siguiente información de mi representada se sujeta a la verdad:

Nombre o Razón Social					
Domicilio Legal					
RUC		Teléfono		Fax	

Ciudad y fecha,

.....
Firma y sello del Representante Legal
Nombre / Razón social del postor

(*) Cuando se trate de Consorcio, esta declaración jurada será presentada por cada uno de los consorciados.

ANEXO N° 02

**DECLARACIÓN JURADA DE CUMPLIMIENTO DE LOS REQUERIMIENTOS
TÉCNICOS MÍNIMOS DEL SERVICIO CONVOCADO**

Señores

COMITÉ DE SELECCIÓN

ADQUISICIÓN NIVEL I N° 001-2024-AGROBANCO

“SERVICIO DE ACONDICIONAMIENTO DE LA OFICINA PAMPAS”

Presente.-

De nuestra consideración:

El que suscribe,....., identificado con DNI N°, Representante Legal de la empresa, con RUC N°, en calidad de postor, luego de haber examinado los documentos del proceso de la referencia proporcionados por AGROBANCO, y conocer todas las condiciones existentes, el suscrito ofrece el **“SERVICIO DE ACONDICIONAMIENTO DE LA OFICINA PAMPAS”**, de conformidad con dichos documentos y de acuerdo con los Requerimientos Técnicos Mínimos y demás condiciones que se indican en el Capítulo III de la sección específica de las Bases.

En este sentido, se realizarán las siguientes actividades, como parte del servicio requerido:

ITEM	DESCRIPCIÓN	Marcar con un aspa (x) según corresponda
1	Pintura látex de acabado mate a base de resina vinil acrílica modificada con silano para muros interiores, color blanco arena. Incluye lijado, resane, preparación de la superficie y pintado a 2 manos. Calidad de primera.	
2	Pintura látex de acabado mate a base de resina vinil acrílica modificada con silano para muros exteriores (fachada), color por definir. Incluye base, imprimante, sellado y pintura a 2 manos. Calidad de primera.	
3	Pintura látex para cielo raso interior de 2do y 3er piso, color blanco. Incluye lijado, resane y preparación de la superficie. Calidad de primera.	
4	Pintura látex para cielo raso en alero exterior, color blanco. Incluye lijado, resane y preparación de la superficie. Calidad de primera.	
5	Suministro e instalación de tabiquería en drywall a doble cara e= 11 cm en 1er piso (Placa de yeso de 12.7 mm (1/2") de espesor, perfil parante de 64" X 3m, perfil riel 65" x 3m, tornillo punta fina 6X 12, tornillos wafer punta fina 8 x 12, masilla para juntas, cinta malla de fibra de vidrio, esquineros metálicos 3 x 3 cm x 3 m, sistema armado ambas caras, masillado, acabado listo para pintar). Considerar que la estructura del tabique va hasta el techo (3.33 m) y las planchas de drywall van hasta el cielo raso de baldosa (2.50 m).	
6	Suministro e instalación de puerta contraplacada de madera para cuarto de comunicaciones ubicado en 1er piso (material de mdf 4 mm, armazón de madera y relleno de madera prensada con medidas: 0.90 m x 2.10 m, pintado de color blanco en acrílico).	
7	Suministro e instalación de toma eléctrica comercial. Incluye cableado eléctrico con cable N°12 AWG TW80, caja modular y tomacorriente doble universal a tierra color blanco con placas de tecnopolímero auto extingible (conforme a norma IEC 60884-1), resistente al impacto (de	

ITEM	DESCRIPCIÓN	Marcar con un aspa (x) según corresponda
	material ABS), canaletas de PVC, HB autoextinguibles, IP42 de acuerdo con Norma IEC 61084-2-1. Las tomas en escritorio se instalaran en el mismo mueble. Ver plano adjunto de tomacorrientes.	
8	Suministro e instalación de toma eléctrica estabilizada. Incluye cableado eléctrico con cable N°12 AWG TW80, caja modular y tomacorriente doble universal a tierra color naranja con placas de tecnopolímero auto extingible (conforme a norma IEC 60884-1), resistente al impacto (de material ABS), canaletas de PVC, HB autoextinguibles, IP42 de acuerdo con Norma IEC 61084-2-1. Las tomas en escritorio se instalaran en el mismo mueble. Ver plano adjunto de tomacorrientes.	
9	Suministro e instalación de puntos de data. Incluye materiales + cableado y ponchado de terminales (cable UTP cat 6 LSZH) + caja modular + numeración y verificación. Las tomas en escritorio se instalaran en el mismo mueble. Ver plano adjunto de tomacorrientes.	
10	Suministro e instalación de Luces de emergencia LED 8 horas, altura a 2.10 metros. Incluye cableado eléctrico con cable N°12 AWG TW80, caja modular y tomacorriente simple universal color blanco con placas de tecnopolímero auto extingible (conforme a norma IEC 60884-1), resistente al impacto (de material ABS), canaletas de PVC, HB autoextinguibles, IP42 de acuerdo con Norma IEC 61084-2-1.	
11	Tablero eléctrico comercial empotrado de 24 polos para 1er piso. Incluye llaves térmicas y diferenciales.	
12	Tablero eléctrico comercial empotrado de 12 polos para 2do piso. Incluye llaves térmicas y diferenciales.	
13	Tablero eléctrico comercial empotrado de 12 polos para 3er piso. Incluye llaves térmicas y diferenciales.	
14	Tablero eléctrico estabilizado empotrado de 24 polos para 1er piso. Incluye llaves térmicas y diferenciales.	
15	Implementación de rack de sistemas. Incluye patch panel 24 port amp + regletas eléctricas de 8 tomas + instalación de equipos + switch con 24 puertos RJ45 de negociación automática de 10/100/1000 Mbps que admiten Auto-MDI/MDIX no administrable + patch cord categoría 6 de patch panel a switch por cada punto + accesorios y reordenamiento de gabinete (Agrobanco proporciona el gabinete).	
16	Implementación y certificación de pozo a tierra. Incluye materiales y certificado firmado por profesional competente (medición con telurómetro profesional certificado).	
17	Planos eléctricos, cuadro de cargas y diagrama unifilar firmado por profesional competente.	
18	Suministro e instalación de pantalla aluminizada LED empotrada 60 cm x 60 cm de 48 watts (luz fría). Incluye cable vulcanizado 2x14 de la salida del tablero a cada equipo de iluminación canaleteado + fijación + suministro e instalación de 3 interruptores simples (1 interruptor por cada circuito). Ver planos adjuntos.	
19	Suministro e instalación de pantalla aluminizada LED adosada 60 cm x 60 cm de 48 watts (luz fría). Incluye cable vulcanizado 2x14 de la salida del tablero a cada equipo de iluminación canaleteado + fijación + suministro e instalación de 7 interruptores simples (1 interruptor por cada circuito). Ver planos adjuntos.	
20	Suministro e instalación de letrero luminoso Agrobanco (sistema LED) de estructura metálica con un radio aproximado de 4.22 metros, altura de 1.00 metros y espesor de 0.20 metros. Incluye lona translúcida de 12 onzas rotulado en vinilo + tapas laterales rígidas + acabado en ángulo de	



ADQUISICIÓN NIVEL I N° 001-2024-AGROBANCO
"SERVICIO DE ACONDICIONAMIENTO DE LA OFICINA
PAMPAS"

ITEM	DESCRIPCIÓN	Marcar con un aspa (x) según corresponda
	aluminio + temporizador digital + interruptor termomagnético para iluminación de 32 amperios en tablero eléctrico, cableado eléctrico con cable N°12 de tablero a letrero luminoso + canaletaado.	
21	Suministro e instalación de mampara de vidrio templado de 8 mm con zócalo de aluminio, accesorios, arenado a 1.25 m y banda de vinil arenada de 15 cm con logo de Agrobanco a todo el largo. Incluye cerradura a piso de aluminio y tiradores de acero inoxidable. Ver medidas en plano adjunto de mampara.	
22	Suministro e instalación de dintel en drywall a doble cara e= 12 cm para mampara de 8 mm (Placa de yeso de 12.7 mm (1/2") de espesor, perfil parante de 64" X 3m, perfil riel 65" x 3m, tornillo punta fina 6X 12, tornillos wafer punta fina 8 x 12, masilla para juntas, cinta malla de fibra de vidrio, esquineros metálicos 3 x 3 cm x 3 m, sistema armado ambas caras, masillado, acabado listo para pintar). Considerar que la estructura del dintel va de la parte superior de mampara (2.10 m) a techo (3.33 m) y el drywall va de la parte superior de mampara (2.10 m) a cielo raso de baldosa (2.50 m).	
23	Cortina tipo roller screen color blanco con factor de apertura del 3% para ventanas en 2do piso. Medidas de persianas a considerar: V5: 1.30x1.60, V6: Dos de 1.38x1.60, V7: 1.00x1.60, V8: 1.50x1.60, V9: 1.50x1.60.	
24	Cortina tipo roller screen color blanco con factor de apertura del 3% para ventanas en 3er piso. Medidas de persianas a considerar: V5: 1.30x1.60, V6: Dos de 1.38x1.60, V7: 1.00x1.60, V8: 1.50x1.60, V9: 1.50x1.60.	
25	Suministro e instalación de sistema de falso cielo raso de baldosas de fibra mineral desmontables color blanco 60 cm x 60 cm en 1er piso. Instalar a 2.50 m de altura. Ver plano de distribución.	
26	Suministro e instalación de señaléticas.	
27	Desmontaje de encimera (concreto), base (concreto) e instalaciones de cocina en 2do piso. Incluye repisas + cerramiento de instalaciones sanitarias presentes + desmontaje de tomacorrientes presentes + eliminación de desmonte + resane de piso y paredes. Ver anexo.	
28	Limpieza general y eliminación de desmonte.	

Según lo indicado, me comprometo a entregar el servicio bajo las condiciones, en la forma y plazo especificados en las Bases.

Ciudad y fecha,

.....
Firma y sello del representante legal
Nombre / Razón social del postor

(*) Adicionalmente, puede requerirse la presentación de otros documentos para acreditar el cumplimiento de los Requerimientos Técnicos Mínimos, conforme a lo señalado en el contenido del sobre técnico.



ADQUISICIÓN NIVEL I N° 001-2024-AGROBANCO
“SERVICIO DE ACONDICIONAMIENTO DE LA OFICINA
PAMPAS”

ANEXO N° 03

DECLARACIÓN JURADA

Señores

**COMITÉ DE SELECCIÓN
ADQUISICIÓN NIVEL I N° 001-2024-AGROBANCO
“SERVICIO DE ACONDICIONAMIENTO DE LA OFICINA PAMPAS”**

Presente.-

De nuestra consideración:

El que suscribe,, identificado con DNI N°, Representante Legal de la empresa con RUC N°, y domicilio legal en, se presenta como postor de la **ADQUISICION NIVEL I N° 001-2024-AGROBANCO**, para el **“SERVICIO DE ACONDICIONAMIENTO DE LA OFICINA PAMPAS”**, declaro bajo juramento lo siguiente:

- a) No haber incurrido y se obliga a no incurrir en actos de corrupción, así como a respetar el principio de integridad.
- b) No tener impedimento para postular en el procedimiento de selección ni para contratar con el Estado.
- c) Participar en el presente proceso de contratación en forma independiente sin mediar consulta, comunicación, acuerdo, arreglo o convenio con ningún proveedor; y, conocer las disposiciones del Decreto Legislativo N° 1034, Decreto Legislativo que aprueba la Ley de Represión de Conductas Anticompetitivas.
- d) Conocer, aceptar y someterse a las bases, condiciones y reglas del procedimiento de selección.
- e) Ser responsable de la veracidad de los documentos e información que presente en el procedimiento de selección.
- f) No haber tenido ningún vínculo laboral con el Banco en los últimos 12 meses.
- g) Comprometerse a mantener la oferta presentada durante el procedimiento de selección y a perfeccionar el contrato, en caso de resultar favorecido con la buena pro.
- h) La ausencia de conflicto de interés, de acuerdo a lo establecido en el Código de Ética y Conducta de AGROBANCO, al cual se adhiere en lo que sea aplicable en su calidad de proveedor.
- i) Actualmente, no está siendo investigado y/o procesado (o lo estuvo anteriormente), por el delito de lavado de activos, financiamiento del terrorismo y/o delito precedente.

Ciudad y fecha,

.....
**Firma y sello del representante legal
Nombre / Razón social del postor**

ANEXO N° 04
PROMESA FORMAL DE CONSORCIO
(Sólo para el caso en que un consorcio se presente como postor)

Señores
COMITÉ DE SELECCIÓN
ADQUISICIÓN NIVEL I N° 001-2024-AGROBANCO
“SERVICIO DE ACONDICIONAMIENTO DE LA OFICINA PAMPAS”

Presente.-

De nuestra consideración,

Los suscritos declaramos expresamente que hemos convenido en forma irrevocable durante el lapso que dure el proceso de selección, para presentar una propuesta conjunta en la **ADQUISICION NIVEL I N° 001-2024-AGROBANCO “SERVICIO DE ACONDICIONAMIENTO DE LA OFICINA PAMPAS”**, responsabilizándonos solidariamente por todas las acciones y omisiones que provengan del citado proceso.

Asimismo, en caso de obtener la buena pro, nos comprometemos a formalizar el contrato de consorcio.

Designamos al Sr., identificado con D.N.I. N°..... como representante legal común del Consorcio, para efectos de participar en todas las etapas del proceso de selección y formalizar la contratación correspondiente. Adicionalmente, fijamos nuestro domicilio legal común en.....

OBLIGACIONES DE	% Participación
▪	
▪	

OBLIGACIONES DE	% Participación
▪	
▪	

Ciudad y fecha,

.....
Nombre, firma, sello y DNI del
Representante Legal empresa 1

.....
Nombre, firma, sello y DNI del
Representante Legal empresa 2



ADQUISICIÓN NIVEL I N° 001-2024-AGROBANCO
“SERVICIO DE ACONDICIONAMIENTO DE LA OFICINA PAMPAS”

ANEXO N° 05

DECLARACION JURADA DE PROVEEDORES Y CONTRAPARTES

REQUERIMIENTO DE INFORMACIÓN PARA PROVEEDORES Y CONTRAPARTES

En cumplimiento de la Resolución SBS N° 2660-2015 Reglamento de Gestión de Riesgos de Lavado de Activos y del Financiamiento del Terrorismo y la Ley N° 30424 y sus modificatorias, que regula la Responsabilidad Administrativa de las Personas Jurídicas frente a los delitos de: (1) cohecho activo transnacional; (2) cohecho activo genérico; (3) cohecho activo específico; (4) lavado de activos y otros delitos vinculados a la minería ilegal y crimen organizado y (5) delitos de terrorismo; el Banco Agropecuario ha establecido determinados procedimientos como medios de prevención frente a los delitos antes señalados. En tal sentido, se solicita completar el siguiente cuestionario con el objeto de establecer un conocimiento adecuado de nuestros proveedores y contrapartes, al momento de iniciar nuestras relaciones contractuales.

Completar la información en letras **MAYÚSCULAS**.

1. DATOS DEL CLIENTE

NÚMERO DE RUC		Tipo de contribuyente	PERSONA JURÍDICA	DNI	
NOMBRE O RAZÓN SOCIAL					
ACTIVIDAD ECONÓMICA 1					
ACTIVIDAD ECONÓMICA 2					
ACTIVIDAD ECONÓMICA 3					

2. DIRECCIÓN Y TELÉFONOS

DIRECC. OFICINA PRINCIPAL	DEPARTAMENTO	PROVINCIA	DISTRITO	ID CIUDAD	Teléf. Fijo 1	Teléf. Fijo 2
Dirección de la sucursal 1	ELIGE_DEPARTAMENTO	ELIGE_PROVINCIA	ELIGE_DISTRITO	0		
Dirección de la sucursal 2	ELIGE_DEPARTAMENTO	ELIGE_PROVINCIA	ELIGE_DISTRITO	0		
Dirección de la sucursal 3	ELIGE_DEPARTAMENTO	ELIGE_PROVINCIA	ELIGE_DISTRITO	0		

3. DATOS DEL O LOS REPRESENTANTES LEGALES (EN CASO DE EMPRESA)

Apellido Paterno	Apellido Materno	Nombres	Tipo de Doc. de Identidad	Número de Documento	Registra antecedentes penales	Cargo
			DNI		NO	OTRO
			DNI		NO	OTRO
			DNI		NO	OTRO
			DNI		NO	OTRO

4. DATOS DE LOS DIRECTORES (EN CASO DE EMPRESA)

Apellido Paterno	Apellido Materno	Nombres	Doc. de Identidad	Número de Documento	Registra antecedentes penales
			DNI		SI
			DNI		SI
			DNI		SI
			DNI		SI

5. DATOS DE LOS ACCIONISTAS, SOCIOS Y/O ASOCIADOS (EN CASO DE EMPRESA)



ADQUISICIÓN NIVEL I N° 001-2024-AGROBANCO
“SERVICIO DE ACONDICIONAMIENTO DE LA OFICINA PAMPAS”

Apellido Paterno	Apellido Materno	Nombres	Documento de Identidad	Número de Documento	Registra antecedentes penales	% de Participación
			DNI		NO	
			DNI		NO	
			DNI		NO	
			DNI		NO	
			DNI		NO	

6. DATOS DEL OFICIAL DE CUMPLIMIENTO Y/O RESPONSABLE DEL SISTEMA DE PREVENCIÓN DE DELITOS (DE SER EL CASO)

Apellido Paterno	Apellido Materno	Nombres	Documento de Identidad	Número de Documento	Registra antecedentes penales	Cargo
			DNI		NO	
			DNI		NO	
			DNI		NO	

7. DATOS DE FUNCIONAMIENTO (EN CASO DE EMPRESA)

Año de constitución	
Número de Licencia de Autorización	
Fecha de Licencia de Autorización	
Entidad Reguladora	
Capital Suscrito	

8. DATOS DEL CONTACTO

Apellido Paterno	Apellido Materno	Nombres	Doc. de Identidad	Número de Documento	Telefono Celular	Correo electrónico	Cargo
			DNI				
			DNI				
			DNI				

9. LINEAMIENTOS DE ÉTICA Y CONDUCTA (EN CASO DE EMPRESA)

¿La Empresa cuenta con un Código de Conducta y Ética?	
¿Qué órgano lo aprueba?	
¿Cuál es la fecha de su aprobación o última actualización?	
¿Se realizan auditorías internas o externas sobre el cumplimiento de los lineamientos de ética y conducta? Breve detalle y fecha de la última auditoría	

10. LINEAMIENTOS DE PREVENCIÓN DE LAVADO DE ACTIVOS Y DEL FINANCIAMIENTO DEL TERRORISMO Y EL DECRETO LEGISLATIVO

¿La Empresa cuenta con un Sistema de Prevención de Lavado de Activos y del Financiamiento del Terrorismo?	
¿La Empresa ha elaborado e implementado un Manual y un Código de Prevención de Lavado de Activos y del Financiamiento del Terrorismo?	
¿Qué órgano los aprueba?	
¿Cuál es la fecha de su aprobación o última actualización?	
¿La Empresa ha sido objeto de sanciones por motivos de LA/FT?	
De ser afirmativa ¿Cuál es el estado de atención y/o subsanación de dicha sanción?	Ente sancionador: _____ Fecha: _____
¿Se realizan auditorías internas o externas sobre el cumplimiento de los lineamientos de ética y conducta? Breve detalle y fecha de la última auditoría.	

11. LINEAMIENTOS ANTICORRUPCIÓN

¿La Empresa cuenta con un Modelo de Prevención de Delito (soborno)?	
¿Qué órgano los aprueba?	
¿Cuál es la fecha de su aprobación o última actualización?	



ADQUISICIÓN NIVEL I N° 001-2024-AGROBANCO
“SERVICIO DE ACONDICIONAMIENTO DE LA OFICINA
PAMPAS”

¿La Empresa ha sido objeto de sanciones por motivos de corrupción?		Ente sancionador:		Fecha:	
¿Se llevó a cabo la elaboración de un plan para mitigar o eliminar el hecho generador de dicha sanción?					
¿Se realizan auditorías internas o externas sobre el cumplimiento de los lineamientos de ética y conducta? Breve detalle y fecha de la última auditoría.					

12. PROCESOS JUDICIALES

¿La Empresa o alguno de sus representantes legales, funcionarios y/o directivos ha estado o se encuentra implicada en algún proceso judicial?					
Nombre y apellidos de la persona implicada		Detallar hecho y fecha			
Nombre y apellidos de la persona implicada		Detallar hecho y fecha			
Nombre y apellidos de la persona implicada		Detallar hecho y fecha			

DOCUMENTOS A ADJUNTAR

En caso de corresponder, remitir los documentos detallados a continuación:		Comentarios
Licencia de funcionamiento o resolución de autorización de funcionamiento		
Ficha RUC o DNI en copia (caso de persona natural)		
Listado de sus principales cinco (05) proveedores.		
Listado de sus principales cinco (05) clientes.		

COMENTARIOS ADICIONALES

CERTIFICACIÓN

Declaro que:

1. Las actividades informadas y/o detalladas en el presente cuestionario no se encuentran vinculadas y/o asociadas a actividades al margen de la Ley; sino por el contrario, corresponden al cumplimiento irrestricto de las normas y leyes que rigen nuestra sociedad.
2. La información brindada en la presente Declaración Jurada es real y que, en caso de detectarse fraude y/o falsedad en la misma o la omisión de información solicitada, estaré sujeto a las sanciones administrativas establecidas en la legislación vigente sobre la materia, sin perjuicio de la responsabilidad personal y/o penal que corresponda o la rescisión y/o resolución del contrato celebrado.

Firma del Representante Legal

Firma del Representante Legal

	ADQUISICIÓN NIVEL I N° 001-2024-AGROBANCO “SERVICIO DE ACONDICIONAMIENTO DE LA OFICINA PAMPAS”
---	---

ANEXO N° 06

DECLARACIÓN JURADA SOBRE PLAZO DE EJECUCION DEL SERVICIO

Señores
COMITÉ DE SELECCIÓN
ADQUISICIÓN NIVEL I N° 001-2024-AGROBANCO
“SERVICIO DE ACONDICIONAMIENTO DE LA OFICINA PAMPAS”

Presente.-

De nuestra consideración,

El que suscribe, don _____ identificado con D.N.I. N° _____, Representante Legal de _____, con RUC N° _____, DECLARO BAJO JURAMENTO que mi representada se compromete a ejecutar el **“SERVICIO DE ACONDICIONAMIENTO DE LA OFICINA PAMPAS”** en un plazo de **30 días calendario**, contados a partir del día siguiente de la notificación de la orden de servicio.

Ciudad y fecha,

.....
Firma y sello del Representante Legal
Nombre / Razón social del postor

Nota: En caso de ofrecer mejora en el plazo de ejecución, el proveedor deberá consignar el plazo que oferta, obteniendo puntaje de acuerdo a lo establecido en los criterios de evaluación, para este rubro.



ADQUISICIÓN NIVEL I N° 001-2024-AGROBANCO
“SERVICIO DE ACONDICIONAMIENTO DE LA OFICINA
PAMPAS”

ANEXO N° 07

DECLARACIÓN JURADA DE GARANTÍA

Señores

COMITÉ DE SELECCIÓN

ADQUISICIÓN NIVEL I N° 001-2024-AGROBANCO

“SERVICIO DE ACONDICIONAMIENTO DE LA OFICINA PAMPAS”

Presente.-

De nuestra consideración,

El que suscribe, don _____ identificado con D.N.I. N° _____, Representante Legal de _____, con RUC N° _____, DECLARO BAJO JURAMENTO que mi representada se compromete a ofrecer una garantía de **06 meses**, por la ejecución del “**SERVICIO DE ACONDICIONAMIENTO DE LA OFICINA PAMPAS**”, contado a partir del día siguiente de otorgada la conformidad.

Ciudad y fecha,

.....
Firma y sello del Representante Legal
Nombre / Razón social del postor

Nota: En caso de ofrecer mejora en el periodo de garantía, el proveedor deberá consignar la garantía que oferta, obteniendo puntaje de acuerdo a lo establecido en los criterios de evaluación, para este rubro.



**ADQUISICIÓN NIVEL I N° 001-2024-AGROBANCO
“SERVICIO DE ACONDICIONAMIENTO DE LA OFICINA
PAMPAS”**

ANEXO N° 08

EXPERIENCIA DEL POSTOR

Señores
COMITÉ DE SELECCIÓN
ADQUISICIÓN NIVEL I N° 001-2024-AGROBANCO
“SERVICIO DE ACONDICIONAMIENTO DE LA OFICINA PAMPAS”

Presente.-

El que suscribe....., con DNI N°.....,
Representante Legal de la Empresa....., con RUC.
N°....., y con Domicilio Legal en.....,
detallamos lo siguiente:

N°	Cliente	Objeto del contrato	N° Contrato o factura	Importe del contrato o factura	Fecha de inicio y término
1					
2					
3					
4					
5					
6					
7					
8					
9					
10					
TOTAL					

Ciudad y fecha,

.....
Firma y sello del Representante Legal
Nombre / Razón social del postor

	ADQUISICIÓN NIVEL I N° 001-2024-AGROBANCO “SERVICIO DE ACONDICIONAMIENTO DE LA OFICINA PAMPAS”
---	---

ANEXO N° 09

CARTA DE PROPUESTA ECONÓMICA
(MODELO)

Señores
COMITÉ DE SELECCIÓN
ADQUISICIÓN NIVEL I N° 001-2024-AGROBANCO
“SERVICIO DE ACONDICIONAMIENTO DE LA OFICINA PAMPAS”

Presente.-

A continuación, hacemos de conocimiento que nuestra propuesta económica es la siguiente:

N°	CONCEPTO	MONTO TOTAL Incl. IGV. S/.
1	SERVICIO DE ACONDICIONAMIENTO DE LA OFICINA PAMPAS	
	Total	

La propuesta económica incluye todos los tributos, seguros, transportes, inspecciones, pruebas, y de ser el caso, los costos laborales conforme a la legislación vigente, así como cualquier otro concepto que le sea aplicable y que pueda tener incidencia sobre el costo del servicio a contratar.

Ciudad y fecha,

.....
Firma y sello del representante legal
Nombre / Razón social del postor