



ANÁLISIS Y DISCUSIÓN DE LA GERENCIA

Al cuarto trimestre de 2016

Banco Agropecuario - Agrobanco

Actividad Económica

Banco Agropecuario – AGROBANCO, es una persona jurídica de derecho privado, cuyo único accionista, al trimestre de análisis, es el Estado Peruano, representado por el Fondo Nacional de Financiamiento de la Actividad Empresarial del Estado - FONAFE, dependencia del Ministerio de Economía y Finanzas – MEF.

El Banco fue constituido en la ciudad de Lima en el año 2002 y creado por la Ley N°27603 - Ley de Creación del Banco Agropecuario, el 7 de diciembre de 2001. Con fecha 21 de julio de 2007 se promulgó la Ley N°29064 - Ley de Relanzamiento del Banco Agropecuario – AGROBANCO, a través de la cual se dictaron diversas medidas para modernizar y fortalecer su gestión.

Mediante la Ley N°28590 – Ley que modifica diversos artículos de la Ley de Creación del Banco Agropecuario, se autoriza al Banco a efectuar todas las operaciones y servicios de una empresa del sistema financiero, las cuales se encuentran indicadas en el artículo N°221 de la Ley N° 26702 - Ley General del Sistema Financiero y del Sistema de Seguros y Orgánica de la Superintendencia de Banca, Seguros y AFP (Ley de Banca). Al 31 de marzo de 2016, las principales actividades del Banco son:

- (i) otorgar créditos con o sin garantías, y
- (ii) realizar operaciones de crédito con bancos y financieras locales, a la fecha antes indicada, el Banco no realiza operaciones pasivas de captación de depósitos del público.

El Banco es el principal instrumento de apoyo financiero del Estado para el desarrollo sostenido y permanente del sector agropecuario, con especial énfasis en las actividades agrícola, ganadera, forestal, acuícola, agroindustrial, y los procesos de transformación, comercialización y exportación de productos naturales y derivados de dichas actividades. Asimismo, el Banco tiene como finalidad promover y facilitar la concesión de créditos de forma directa al sector agropecuario, a los pequeños y medianos productores, proveyéndoles, de ser necesario, servicio de asistencia técnica de acuerdo con los lineamientos establecidos en el Decreto Supremo N°214-2006-EF.

Las operaciones del Banco están sujetas al régimen de la Ley de Banca, la Ley General de Sociedades y de las disposiciones de la Ley N°29064 - Ley de Relanzamiento del Banco Agropecuario.

El domicilio legal del Banco es Av. República de Panamá N°3531, piso 9, San Isidro, Lima. Al 31 de diciembre de 2016, el Banco cuenta con una oficina principal y una oficina comercial en la ciudad de Lima, además de 53 oficinas (27 Agencias Regionales, 26 Oficinas Especiales) y 23 centros de atención en provincias.

Gestión del Negocio

Respecto al cierre del IVT16, las colocaciones de Agrobanco fueron de S/ 1,693.71 mostrando un incremento de 4.4% con respecto al cierre 2015, en línea con los objetivos del Banco de orientar los créditos directamente a los productores y al segmento no mayorista. De esta forma, el saldo de colocaciones de Agrobanco, incluyendo créditos de primer y segundo piso, se incrementó en S/ 70.71 MM.

Asimismo, actualmente cuenta con 105,955 créditos vigentes, de los cuales el 62.4% son atendidos con recursos propios y el 37.6 % son clientes del Fondo Agroperú (Fondo Administrado por Agrobanco por encargo del Ministerio de Agricultura).

Colocaciones Agrobanco



COLOCACIONES POR LÍNEA DE NEGOCIO (Miles de S/)	Real	Real	Var. Real a Jun-16	
	dic-15	dic-16	Monto	%
Administración	1	-	-1	-100%
Crédito Agrícola	1,185,328	1,207,785	22,458	2%
Crédito Inclusivo	55,613	84,049	28,435	51%
Crédito Forestal	10,311	23,646	13,336	129%
Capital Forestal	191	4,991	4,800	2511%
Agroequipo	50,421	39,369	-11,052	-22%
Rapiequipo	2,380	3,005	625	26%
Credifinka	45,612	45,648	36	0%
Creditierra	50,171	49,642	-529	-1%
Credito Pecuario	152,002	207,932	55,930	37%
Credito Acuicola	1,396	3,090	1,694	121%
Diversificacion De Cultivos	750	565	-184	-25%
Agromaquinaria Municipal Rural	5,935	2,998	-2,936	-49%
Credito Ganadero	-	-	-	-
Consolidacion de deuda	40,353	5,192	-35,161	-87%
Agroinsumos	178	18	-160	-90%
Camelido	-	-	-	-
Rejuvenecimiento de Cafe	10	-	-10	-100%
Roya Amarilla Compra Deuda	55	-	-55	-100%
PFE	3,439	2,777	-661	-19%
Linea Crédito IFI	19,000	13,000	-6,000	-32%
TOTAL	1,623,144	1,693,708	70,564	4.4%

Fuente: Agrobanco

El saldo de los créditos de primer piso S/. 1,680.71 MM aumentó en 4.77% en términos anuales, donde las colocaciones para el financiamiento de los siguientes productos agropecuarios presentaron un crecimiento: uva (+S/. 28.59 MM), engorde de ganado (+S/. 40.48 MM), cacao (+ S/. 22.24 MM) y Espárrago (+S/. 8.75 MM).

Los créditos del Segundo Piso (S/. 13.0 MM) disminuyeron en S/. 12.0 MM, equivalente a una disminución del 32% respecto al año anterior. Cabe mencionar que la disminución se produjo en los créditos dirigidos a Edpymes.

Las colocaciones para el financiamiento de uva ascendieron a (S/. 403.17 MM), se encuentran concentradas en las oficinas de Chincha (S/. 261.9 MM), Olmos (S/. 54.5 MM), Piura (S/. 38.1 MM), Chiclayo (S/. 24.8 MM), Trujillo (S/. 7.7 MM), Arequipa (S/. 5.8 MM), Sullana (S/.3.3 MM) y Chepén (S/. 2.6 MM); mientras que las colocaciones para engorde de ganado (S/. 168.40 MM) se dirigieron, principalmente, a las oficinas de Cusco (S/. 17.42 MM), Oxapampa (S/ 14.33 MM), Tarapoto (S/ 13.78 MM) y Yurimaguas (S/. 12.46 MM). Las colocaciones para cacao (S/. 52.09 MM) se dirigieron, principalmente, a las oficinas de Juanjui (S/. 13.30 MM), Tingo María (S/. 8.14 MM) y Yurimaguas (S/. 4.71 MM).

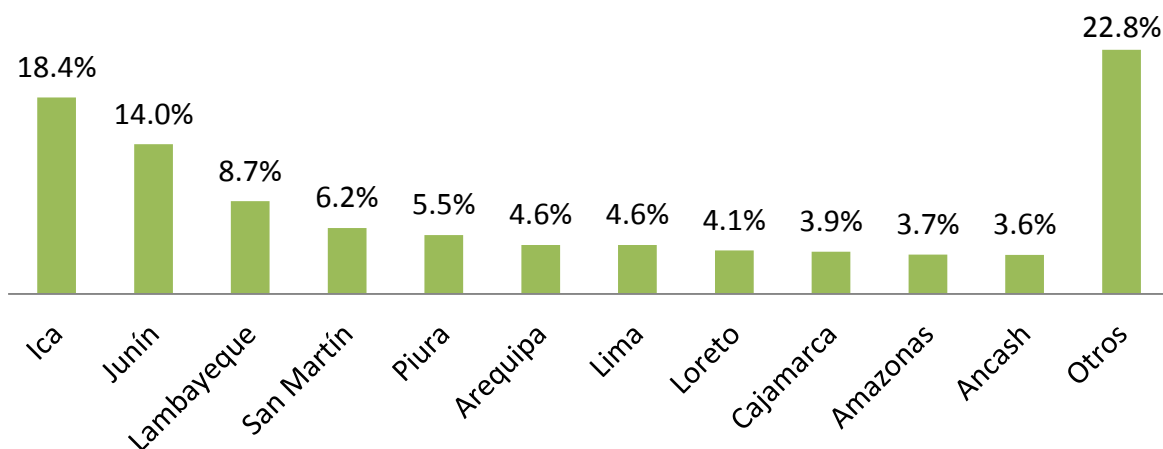

Las colocaciones por tipo de crédito a setiembre 2016 se distribuyen en 51.3% para la micro y pequeña empresa, 39.9% para la mediana empresa y 8.8% para las empresas grandes y corporaciones.

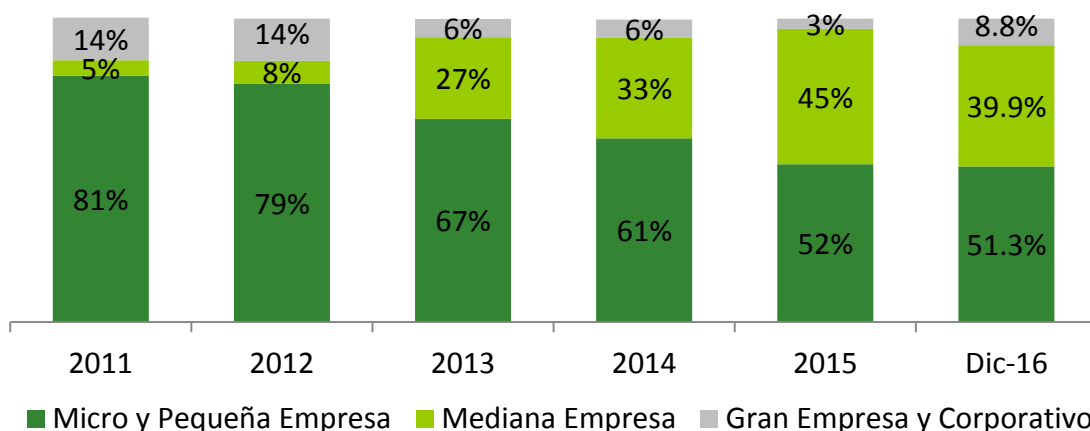

La Cartera Atrasada de Agrobanco a diciembre 2016 fue de 7.19%, superior al último promedio del sistema bancario (2.80%).

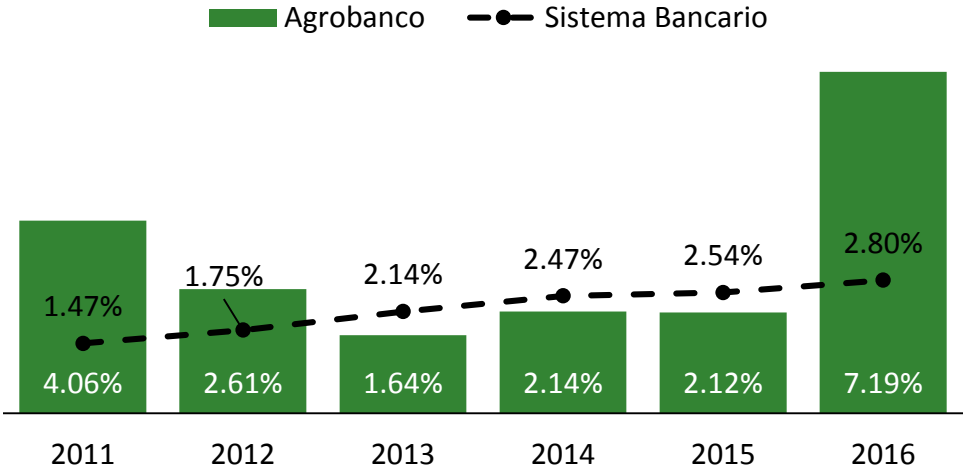

La Cobertura de Provisiones de Agrobanco al diciembre 2016 fue de 167.7%, superior al último promedio del sistema bancario (160.6%).

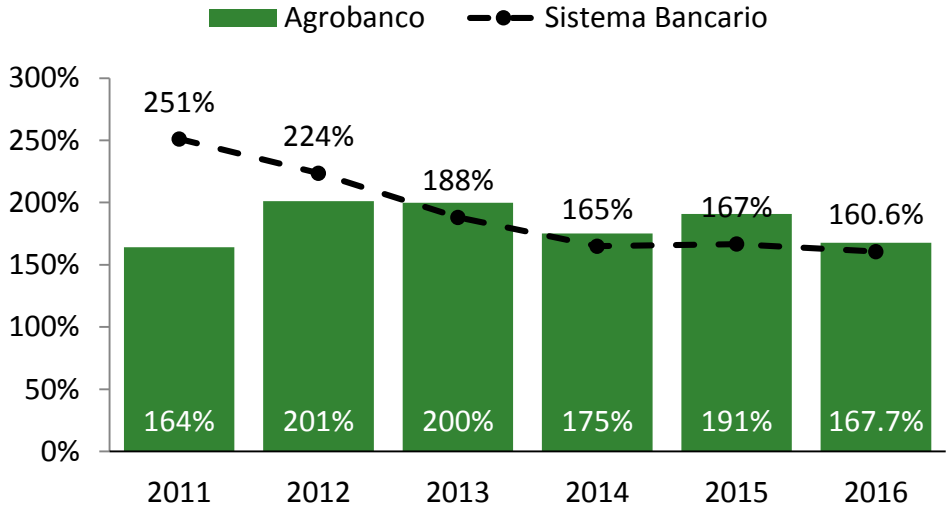

Posición de la empresa en el mercado

En cuanto a la posición de la empresa en el mercado, teniendo en cuenta la última data disponible en el portal de la SBS (noviembre 2016), Agrobanco ha mantenido el primer lugar del sistema financiero en colocaciones crediticias al sector agropecuario, con una participación de mercado de 17.4%, seguidos del BCP con 16.8% y BBVA con 16.3% respectivamente.

Las colocaciones totales del sector agropecuario fueron S/ 9,846.19 MM, observándose un incremento de 6.0% con respecto a diciembre 2015.

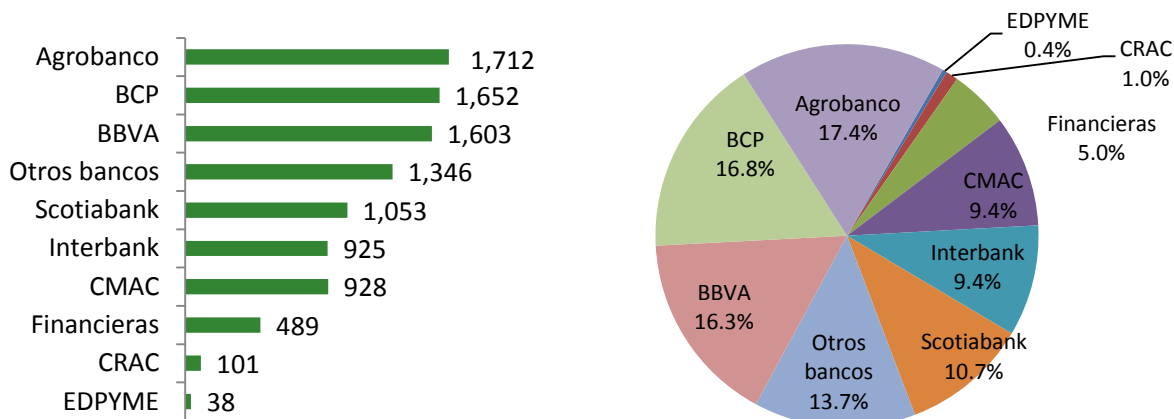

Fuente: SBS y Agrobanco

* La información de Agrobanco considera operaciones de Segundo Piso.

Asimismo, Agrobanco otorga créditos directos a través del Fondo Agroperú, fondo que administra por encargo del Ministerio de Agricultura (MINAGRI). Si consideramos estos créditos, la participación de mercado de Agrobanco aumentaría a 21.7%.

Finalmente, la clasificación de riesgos de Agrobanco para las agencias internacionales y para las clasificadoras locales es:

Calificación Internacional	
Standard & Poor's:	BBB-
Fitch Ratings:	BBB+

Calificación Local como entidad	
Apoyo:	A-
Equilibrium:	B+

Calificación Local: Primera emisión de Instrumentos de Corto Plazo (ICP)	
Apoyo:	CP-1
Equilibrium:	EQL 2+

Financiamiento

Desde el Área de Finanzas se impulsaron mecanismos orientados a fortalecer el crecimiento del Banco, gestionando recursos frescos ante entidades financieras importantes, con el respaldo de las calificaciones internacionales y el aval de nuestro accionista FONAFE.

En ese sentido y al amparo de las decisiones del Directorio y la Alta Dirección, al IVT16 nuestro nivel de apalancamiento fue de S/ 1,815.59 MM, solo considerando capital, cifra que permitió al Banco continuar con sus colocaciones y realizar un prepagado en enero 2017 de una deuda en corto plazo con el Deutsche Bank por \$140 MM.

A continuación se muestra el detalle:

Institución Financiera	Monto	Tasa
COFIDE	S/. 237,705,051	7.67%
BN	S/. 99,936,624	7.50%
CITIBANK	S/. 62,552,250	9.50%
CITIBANK DEL PERÚ	S/. 40,000,000	6.75%
CMAC Arequipa	S/. 40,000,000	7.20%
Interbank	S/. 5,098,500	6.60%
Bco. Comercio	S/. 59,000,000	6.97%
ICP	S/. 69,495,258	7.92%
GNB	S/. 50,000,000	7.04%
CAF	S/. 90,000,000	8.01%
BCP	S/. 34,000,000	6.70%
TOTAL	S/. 787,787,682	7.64%

Institución Financiera	Monto	Tasa
COFIDE	\$31,215,371	8.56%
Interbank	\$43,892	6.90%
Citibank	\$40,000,000	4.21%
ICBC Perú Bank	\$9,000,000	3.75%
Bladex	\$16,000,000	3.75%
Deutsche Bank	\$200,000,000	3.75%
AFD	\$10,000,000	3.77%
TOTAL	\$306,259,264	4.30%

Situación de los adeudos a diciembre 2016:

Monto de Adeudos Recibidos (solo capital)

S/. 1,815.59 MM (+ S/. 253.44 MM respecto al trimestre previo).

Costo Fondo

Tasa Soles: 7.64%.

Tasa Dólares: 4.30%.

Tasa Promedio: 5.72%

Estructura de Plazos

Corto Plazo (0-1a): 60.7% (S/. 1,101.85 MM).

Mediano Plazo (1-3a): 29.1% (S/. 529.07 MM).

Largo Plazo (>3a): 10.2% (S/. 184.65 MM).

Estructura de Moneda

Nuevos Soles: 43.4%

Dólares: 56.6%

El aumento de adeudos a diciembre 2016 con respecto al trimestre previo obedece a un proceso de acantonamiento de fondos durante el último mes, principalmente, para poder prepagar un adeudo con el Deutsche Bank en moneda extranjera por un monto de US\$ 140 millones el 23 de enero de 2017.

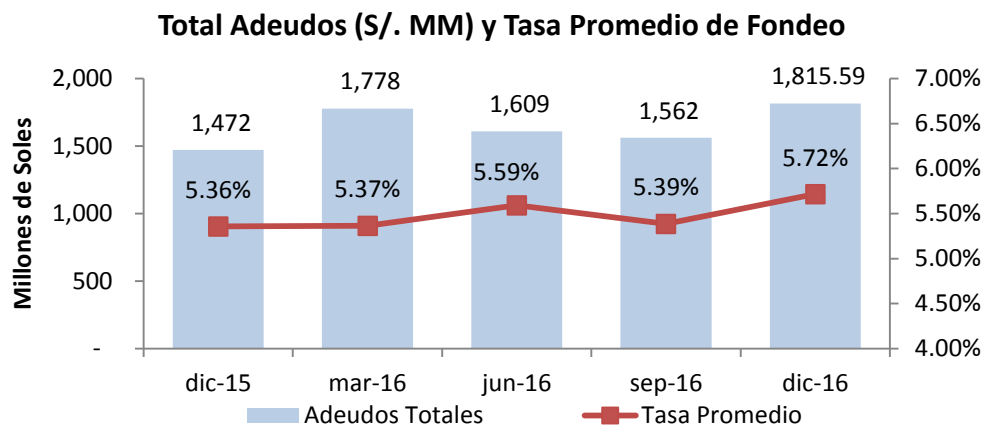

Los nuevos fondos provenientes de entidades financieras durante el IV trimestre fueron:

- COFIDE: S/. 96.0 MM a fines de diciembre.
- Banco de la Nación: S/. 99.7 MM a fines de diciembre.
- Banco de Comercio: S/. 19.0 MM a fines de diciembre.
- Citibank del Perú.: S/ 40.0 MM a fines de diciembre.
- AFD: \$ 10 MM en noviembre.
- Citibank, N.A.: \$ 40.0 MM a fines de octubre.
- Caja Arequipa: S/. 20.0 MM en octubre.

Los adeudos que fueron cancelados en el último trimestre fueron:

- Banco de la Nación: S/. 77.0 MM en noviembre.
- Citibank del Perú: \$ 30.0 MM en octubre.

El incremento del total de adeudos expresados en MN a diciembre 2016 con respecto a setiembre 2016 fue de S/ 253.44 MM. Esta variación tiene dos componentes, un efecto de volumen (+ S/ 266.91 MM) y otro de tipo de cambio (- S/ 13.48 MM). Este último efecto se origina debido a que el dólar cerró en diciembre 2016 a un tipo de cambio de 3.356, menor al tipo de cambio de setiembre que cerró en 3.400.

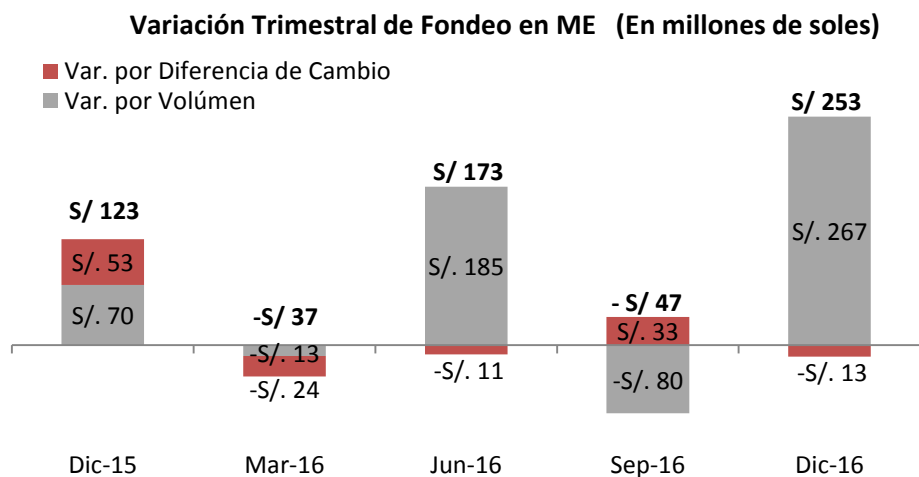

La deuda en soles a diciembre 2016 representó el 43.4%, mientras que en el trimestre previo representó el 35.7% del total de obligaciones del Banco; es decir la deuda se solarizó en 7.7 puntos porcentuales.

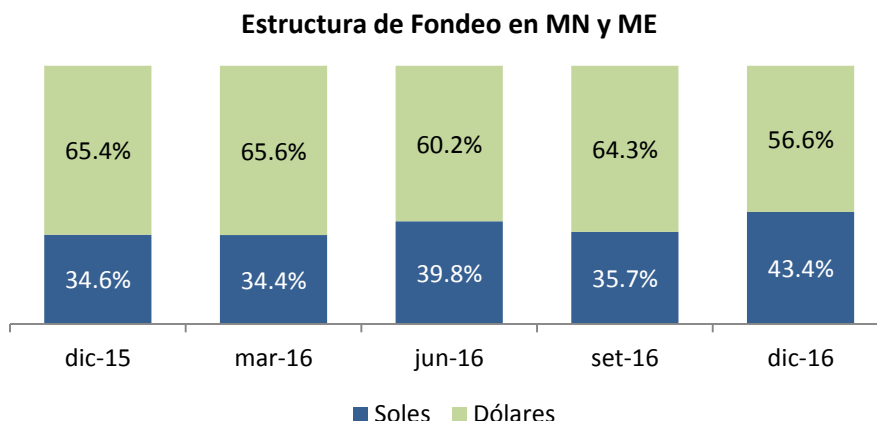

Calce de Colocaciones y Fondo

Los vencimientos de cartera de corto plazo fueron de S/. 698.7 MM y \$49.0 MM, representando el 41.3% y el 9.7% del total de cartera, respectivamente. Por otro lado, los vencimientos de la cartera de mediano y largo plazo fueron de S/. 489.2 MM y \$101.7 MM, representando el 28.9% y el 20.1% del total de cartera, respectivamente.

Las obligaciones financieras de corto plazo fueron de S/. 394.2 MM y \$210.9 MM, representando el 21.7% y el 39.0% del total de obligaciones, respectivamente. Por otro lado, las obligaciones financieras de mediano y largo plazo fueron de S/. 393.6 MM y \$95.4 MM, representando el 21.7% y el 17.6% del total de obligaciones, respectivamente.

Por consiguiente, la brecha total en moneda nacional de corto plazo resultó ser negativa en S/ 238.5 millones; la brecha de 1 a 3 años, - S/ 65.1 millones; y la brecha mayor a 3 años, S/ 181.8 millones. Esta brecha será atendida con el acantonamiento de fondos realizado el último mes, principalmente.

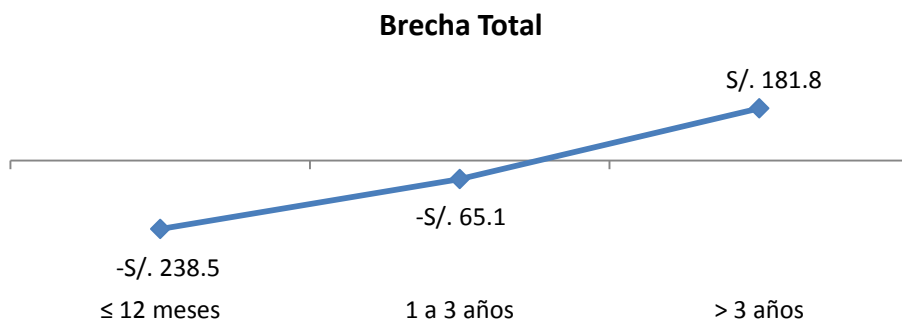
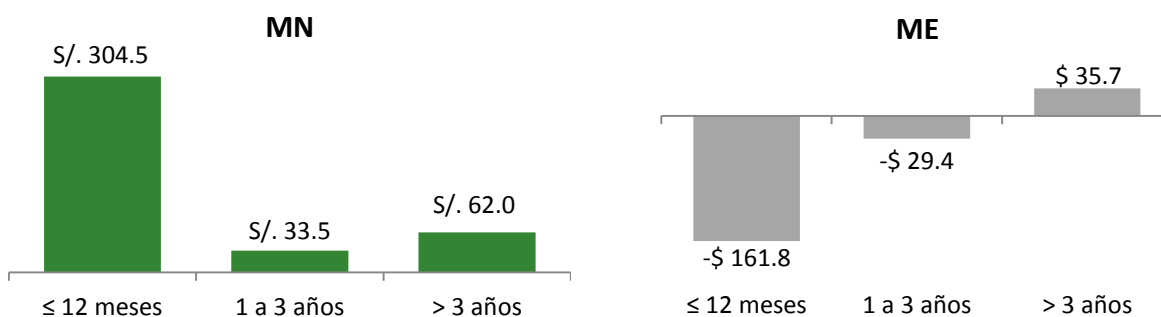

Seguimiento de los Covenants Financieros

A diciembre 2016 Agrobanco se encuentra cumpliendo los Covenants Financieros asumidos en los Contratos de Crédito con Deutsche Bank, Citibank, Bladex, CAF, AFD y con el Industrial and Commercial Bank of China.

Ratios	Covenants	Ratio al 31.12.16
Loan Efficiency Ratio	< 65%	64.6%
Local Currency Liquidity Ratio	≥ 10%	60.7%
Loans Coverage Ratio	≤8%	7.2%
Risk Weighted Capital Adequacy Ratio	≥ 20%	25.6%
All times Loan Loss Reserve to Past Due Loans	≥ 150%	167.7%

Gestión Financiera

Estado de Situación Financiera a diciembre 2015 y 2016 en soles.

Activo	dic-15	dic-16
Disponible	549,796,790	639,459,697
Caja	2,140,330	-
Banco Central de Reserva del Perú	2,873,216	132,931,342
Bancos y Otras Empresas del Sistema Financiero del País	163,331,562	506,481,642
Otras Disponibilidades	381,451,682	46,713
Cartera de Créditos	1,719,844,008	1,620,005,552
Cartera de Créditos Vigentes	1,706,070,826	1,636,504,362
Cartera de Créditos Refinanciados	45,090,208	65,942,510
Cartera de Créditos Vencidos	21,835,813	106,838,023
Cartera de Créditos en Cobranza Judicial	12,549,231	14,929,888
Provisiones para Créditos	-65,702,071	-204,209,231
Cuentas por Cobrar	8,400,865	6,551,518
Otras Cuentas por Cobrar	8,400,865	6,551,518
Bienes realizables, recibidos en pago y adjudicados	7,155,200	8,049,458
Bienes Recibidos en Pago y Adjudicados	7,155,200	8,049,458
Inmueble, mobiliario y equipo	19,756,634	18,350,481
Activo Intangible	3,907,142	4,097,281
Otros activos intangibles	3,907,142	4,097,281
Impuesto diferido	9,137,085	31,676,752
Otros activos	20,737,521	26,771,145
Total Activo	2,352,808,572	2,378,545,937
Pasivo	dic-15	dic-16
Adeudos y obligaciones financieras	1,840,631,793	1,834,916,278
Adeudos y oblig. con el Banco Central de Reserva del Perú	354,266,314	-
Adeudos y oblig. con Empresas e Instituciones financieras del País	488,055,749	710,108,236
Adeudos y oblig. con Emp. del Exterior y Org. Financ. Internac.	970,970,940	1,052,049,449
Valores y Títulos	27,338,790	72,758,594
Cuentas por pagar	395,354,419	31,540,571
Provisiones	4,036,363	3,133,404
Provisión para créditos contingentes	923	754
Provisión para litigios y demandas	786,409	169,157
Otros	3,249,030	2,963,493
Impuestos Corrientes	-	-
Otros pasivos	16,335,609	3,088,226
Total Pasivo	1,902,091,869	1,872,678,480
Patrimonio	dic-15	dic-16
Capital Social	429,912,010	445,505,310
Capital Adicional	-	150,000,000
Reservas	3,478,807	5,211,393
Ajustes al Patrimonio	-	-
Resultados Acumulados	-	-
Resultado Neto del Ejercicio	17,325,886	-94,849,246
Total Patrimonio	450,716,703	505,867,457

Los Activos (S/ 2,378.55 MM) aumentaron en 1.1% (S/ 25.74 MM) respecto a diciembre 2015 (S/ 2,352.81 MM) debido principalmente a un incremento en el disponible (S/ 89.66 MM) y por una disminución de la cartera de créditos (S/ 99.84 MM).

Los Pasivos (S/ 1,872.68 MM) disminuyeron en 1.5% respecto a diciembre 2015 (S/ 1,902.09 MM) debido principalmente a la cancelación de una operación repo con el BCRP por S/ 354.27 MM y a la recepción de nuevos fondos provenientes de la Corporación Andina de Fomento, el Banco de Crédito del Perú, Citibank NA, Banco GNB, Banco de Comercio, CMAC Arequipa y a dos emisiones de Instrumentos de Corto Plazo.

El Patrimonio (S/ 505.87 MM) aumentó en 12.2% respecto a diciembre 2015 (S/ 450.71 MM) debido un aumento de capital de S/ 150 MM por parte del Ministerio de Economía y Finanzas y a una pérdida neta de S/ 94.85 MM.

Estado de Resultados a diciembre 2015 y 2016 en soles

	dic-15	dic-16
Ingresos por intereses	220,795,290	230,508,399
Disponible	2,017,109	3,833,391
Inversiones Disponibles para la Venta	-	-
Cartera de Creditos Directos	218,778,181	226,675,009
Gastos por intereses	94,523,793	110,859,950
Adeudos y Obligaciones Financieras	94,523,793	97,175,744
Adeudos y Obligaciones con el Banco Central de Reserva del Peru	14,571,717	677
Adeudos y Obligaciones del Sistema Financiero del País	26,940,448	36,374,490
Adeudos y Obliga con Instituciones Financieras del Exter. y Organ. Financ. Internac.	43,197,410	47,088,521
Comisiones y otros cargos por adeudos y obligaciones financieras	9,184,959	9,240,497
Cuentas por pagar	-	13,684,206
Intereses de Cuentas por Pagar	-	13,684,206
Margen financiero bruto	126,271,497	119,648,450
Provisiones para Créditos Directos	22,076,345	156,529,178
Margen financiero neto	104,195,151	-36,880,728
Ingresos por servicios financieros	11,259,625	14,147,004
Ingresos por Créditos Indirectos	5,045	133,067
Ingresos por Fideicomisos y Comisiones de Confianza	11,016,194	10,385,894
Ingresos Diversos	238,385	3,628,043
Gastos por servicios financieros	8,714,757	8,919,200
Gastos Diversos	8,714,757	8,919,200
Margen financiero neto de ingresos y gastos por servicios financieros	106,740,019	-31,652,924
Resultados por operaciones financieras (ROF)	-189,623	-986,154
Inversiones Disponibles para la Venta	-	-
Utilidad-Pérdida en Diferencia de Cambio	-180,952	-985,528
Otros	8,671	-626
Margen operacional	106,550,396	-32,639,078
Gastos de administración	74,719,299	76,282,458
Gastos de Personal y Directorio	42,721,696	42,794,171
Gastos por Servicios Recibidos de Terceros	30,791,225	32,402,291
Impuestos y Contribuciones	1,206,378	1,085,996
Depreciaciones y amortizaciones	3,635,335	4,351,378
Margen operacional neto	28,195,762	-113,272,914
Valuación de activos y provisiones	2,904,573	3,843,141
Provisiones para Créditos Indirectos	164	38,236
Provisiones para Incobrabilidad de Cuentas por Cobrar	395,199	232,306
Prov. para Bienes Realizables, Recibidos en Pago, Recuperados y Adjudicados y Otros	2,223,667	3,497,189
Provisiones por Litigios y Demandas	285,544	75,410
Resultado de operación	25,291,189	-117,116,054
Otros ingresos y gastos	1,995,988	22,266,808
Otros Ingresos y Gastos	1,995,988	22,266,808
Resultados del ejercicio antes de impuesto a la renta	27,287,178	-94,849,246
Impuesto a la renta	9,961,251	-

La Utilidad Neta (- S/ 94.85 MM) disminuyó en 647.4% respecto al mismo periodo del año anterior (S/ 17.33 MM) explicado principalmente por un incremento de S/ 134.45 MM en las provisiones para créditos directos como consecuencia de un deterioro de cartera.

INDICADORES FINANCIEROS	dic-15	dic-16
Solvencia (%)		
Pasivo Total / Patrimonio	4.22	3.70
Ratio de Capital Global	22.13	25.60
Calidad de Activos (%)		
Cartera atrasada / Cartera bruta	2.12	7.19
Cartera alto riesgo / Cartera bruta	5.37	11.82
Provisiones / Cartera atrasada	190.91	167.70
Provisiones / Cartera de alto riesgo	75.31	101.98
Cartera neta de provisiones / Total Activo	66.20	62.62
Eficiencia y gestión (%)		
Gastos de Operación / Margen Financiero Total	59.90	64.57
Cartera bruta / Nro. Personal (Unidades)	3104	3251
Rentabilidad (%)		
Utilidad Neta Anualizada / Patrimonio Promedio	3.91	-20.87
Utilidad Neta Anualizada / Activo Promedio	0.82	-3.94
Margen Operacional Neto / Total Ingresos Financieros	12.15	-46.30
Liquidez (%)		
Ratio de Liquidez M.N. (Promedio de saldos del mes)	33.20	60.71
Ratio de Liquidez M.E. (Promedio de saldos del mes)	62.58	31.28
Disponibles / Total Activo	23.37	26.88

El Ratio de Capital Global (25.60%), respecto a diciembre 2015 (22.13%), presenta un incremento de 3.47 puntos porcentuales debido a un incremento del Patrimonio Efectivo de S/ 453.09 MM a S/ 530.24 MM.

El Ratio de Cartera Atrasada (7.19%), respecto a diciembre 2015 (2.12%), presenta un incremento de 5.07 puntos porcentuales debido, principalmente, a un incremento de los créditos vencidos de S/ 21.87 MM a S/ 106.84 MM.

El índice de eficiencia de los gastos administrativos (64.57%), respecto al cuarto trimestre del año anterior (59.90%), presenta una disminución del 4.67 puntos porcentuales debido principalmente a reducción margen financiero total.

La rentabilidad sobre el Patrimonio (-20.87%), respecto al cuarto trimestre del año anterior (3.91%), presenta una variación de -24.78 puntos porcentuales debido a un mayor incremento en el patrimonio promedio junto con una disminución de la utilidad anualizada.

La rentabilidad sobre los Activos (-3.94%), respecto al cuarto trimestre del año anterior (0.82%), presenta una disminución de 4.76 puntos porcentuales debido a un mayor incremento en los activos promedio junto con una disminución de la utilidad anualizada.

El EBITDA (-S/ 112.764 MM), respecto al cuarto trimestre del año anterior, presenta una disminución de 490% debido a un menor desempeño del resultado de operación (S/-117.1 MM).

El índice de Liquidez en MN (60.71%), respecto al cuarto trimestre del año anterior presenta un aumento de 27.51 puntos porcentuales debido a un mayor fondeo para cancelar operaciones de reporte con el BCRP y, así, poder realizar un prepagó de \$140 MM al Deutsche Bank, reperfilando nuestra deuda de corto a mediano y largo plazo.

Hechos Relevantes del IV trimestre de 2016

- Respecto al cierre del IVT16, las colocaciones de Agrobanco fueron de S/ 1,693.71 mostrando un incremento de 4.4% con respecto al cierre 2015, en línea con los objetivos del Banco de orientar los créditos directamente a los productores y al segmento no mayorista. De esta forma, el saldo de colocaciones de Agrobanco, incluyendo créditos de primer y segundo piso, se incrementó en S/ 70.71 MM.
- Agrobanco cuenta con 105,955 créditos vigentes, de los cuales el 62.4% son atendidos con recursos propios y el 37.6 % son clientes del Fondo Agroperú (Fondo Administrado por Agrobanco por encargo del Ministerio de Agricultura).
- Agrobanco ha mantenido el primer lugar del sistema financiero en colocaciones crediticias al sector agropecuario, obteniendo un 21.7% de participación de mercado (considerando las colocaciones del Fondo Agroperú), seguido del BCP y BBVA Continental.
- El Ratio Mora (7.19%), respecto a diciembre 2015 (2.12%), presenta un incremento de 5.07 puntos porcentuales debido, principalmente, a un incremento de los créditos vencidos de S/ 21.87 MM a S/ 106.84 MM.
- El índice de Liquidez en MN (60.71%), respecto al cuarto trimestre del año anterior presenta un aumento de 27.51 puntos porcentuales debido a un mayor fondeo para cancelar operaciones de reporte con el BCRP y, así, poder realizar un prepago de \$140 MM al Deutsche Bank, reperfilando nuestra deuda de corto a mediano y largo plazo.
- Gran diversificación de fuentes de fondeo, habiendo recibido préstamos y líneas de financiamiento de 15 bancos por un total de S/ 787.79 MM y \$306.26 MM.
- Agrobanco, al cierre del IVT16, ha cumplido con los covenants financieros asignados por sus bancos acreedores (Citibank, Deutsche Bank, Banco Latinoamericano de Comercio Exterior – Bladex, CAF e Industrial and Commercial Bank of China - ICBC).
- La composición del nuevo Directorio de Agrobanco es la siguiente:

Nombre	Cargo
Richard Philip Hale García	Presidente del Directorio
Jane Gloria Montero Aranda	Director
Luis Andrés Zúñiga Rosas	Director
Raúl Alfonso Hopkins Larrea	Director